

國泰亞洲高收益債券基金

(本基金主要係投資於非投資等級之高風險債券且配息來源可能為本金)

公開說明書

- 一. 基金名稱：國泰亞洲高收益債券證券投資信託基金（**本基金主要係投資於非投資等級之高風險債券且配息來源可能為本金**）
- 二. 基金種類：高收益債券型
- 三. 基本投資方針：請參閱本公開說明書第 2~4 頁
- 四. 基金型態：開放式基金
- 五. 投資地區：投資國內及國外
- 六. 計價幣別：以新臺幣或美元做為計價貨幣，所有申購及買回價金之收付均以所申購受益權單位之計價貨幣為之
- 七. 本次發行總面額：
首次淨發行總面額最高為等值新臺幣 200 億元，包含：
(一) 新臺幣計價受益權單位：首次淨發行總面額最高為新臺幣 100 億元
(二) 外幣計價受益權單位：首次淨發行總面額最高為等值新臺幣 100 億元
- 八. 本次發行受益權單位數：
(一) 新臺幣計價受益權單位：淨發行受益權單位總數最高為 10 億個基準受益權單位；
(二) 外幣計價受益權單位(美元計價受益權單位)：淨發行受益權單位總數最高為 10 億個基準受益權單位；
- 九. 保證機構名稱：本基金非「保本型基金」無需保證機構
- 十. 經理公司名稱：國泰證券投資信託股份有限公司

其他注意事項

1. 本基金經金融監督管理委員會(以下簡稱金管會)同意生效，惟不表示絕無風險。由於高收益債券之信用評等未達投資等級或未經信用評等，且對利率變動的敏感度甚高，故本基金可能會因利率上升、市場流動性下降，或債券發行機構違約不支付本金、利息或破產而蒙受虧損。本基金不適合無法承擔相關風險之投資人。基金經理公司以往之經理績效不保證本基金之最低投資收益；基金經理公司除盡善良管理人之注意義務外，不負責本基金之盈虧，亦不保證最低之收益，投資人申購前應詳閱基金公開說明書。
2. 本基金之投資風險包括但不限於下列內容，投資人交易前應詳閱本基金公開說明書並確定已充分瞭解本基金之風險及特性。有關本基金運用限制及投資風險之揭露請詳見第 15~17 頁及第 18~22 頁。

主要投資風險摘要：

- (1) 根據本基金之投資策略與投資特色，本基金之風險及波動度較高，適合能承受較高風險之非保守型投資人。投資人投資以高收益債券為訴求之基金不宜占其投資組合過高之比重。

- (2) 債券發行人違約之信用風險：本基金以投資高收益債券為訴求，此類債券信用評等較低，甚至未經信用評等，證券價格亦因發行人實際與預期盈餘、管理階層變動、併購或因政治、經濟不穩定而增加其無法償付本金及利息的信用風險，特別是在於經濟景氣衰退期間，稍有不利消息，此類證券價格的波動可能較為劇烈。
 - (3) 本基金可投資於符合美國 Rule144A 規定之債券，該類債券屬於私募性質，較可能發生流動性不足，財務訊息揭露不完整或因價格不透明導致波動性較大的風險。
 - (4) 本基金包含新臺幣及美元計價級別，如投資人以其他非本基金計價幣別之貨幣換匯後投資本基金者，須自行承擔匯率變動之風險。當新臺幣、美元相對其他貨幣貶值時，將產生匯兌損失。另，因投資人與銀行外匯交易有買價與賣價之差異，投資人進行換匯時將承擔買賣價差，此價差依各銀行報價而定。此外，投資人尚須承擔匯款費用，且外幣匯款費用可能高於臺幣匯款費用。投資人亦須留意外幣匯款到達時點可能因受款行作業時間而遞延。
3. 本基金配息前未先扣除應負擔之相關費用，基金的配息可能由基金的收益或本金中支付。任何涉及由本金支出的部份，可能導致原始投資金額減損。本基金配息組成項目相關資料(將)揭露於國泰投信網站。
 4. 投資遞延手續費 NB 類型受益權單位者，其手續費之收取將於買回時支付，且該費用將依持有期間而有所不同，其餘費用之計收與前收手續費類型相同，亦不加計分銷費用，有關投資人應負擔之費用請詳見本基金公開說明書第 31 頁。
 5. 本公開說明書所載之金融商品或服務並無受存款保險、保險安定基金或其他相關保障機制之保障，投資人須自負盈虧。基金投資可能產生的最大損失為全部本金。
 6. 本公開說明書之內容如有虛偽或隱匿之情事者，應由本證券投資信託事業及負責人與其他曾在公開說明書上簽章者依法負責。
7. 查詢本公開說明書網址：
- (1) 國泰投信網站：www.cathayholdings.com/funds
 - (2) 公開資訊觀測站：mops.twse.com.tw

刊印日期：中華民國 109 年 9 月

封裏**經理公司：國泰證券投資信託股份有限公司**

地址/電話 台北總公司：台北市大安區敦化南路二段 39 號 6 樓 / (02)2700-8399
新竹分公司：新竹縣竹北市三民路 133 號 6 樓 / (03)553-0339
台中分公司：台中市進化路 581 之 7 號 8 樓 / (04)2234-1269
高雄分公司：高雄市中華三路 148 號 14 樓 / (07)285-1269

網址 www.cathayholdings.com/funds

發言人 吳惠君

職稱 資深副總經理

電話 (02)2700-8399

Email pr@cathaysite.com.tw

基金保管機構

名稱 玉山商業銀行股份有限公司

地址 台北市民生東路三段 115 號 8 樓

網址 www.esunbank.com.tw

電話 (02)2175-1313

受託管理機構 (無)**國外投資顧問公司 (無)****國外受託保管機構：美商道富銀行**

地址 One Lincoln Street Boston, Massachusetts 02111 United States of America

網址 www.statestreet.com

電話 +1- 617-786-3000

保證機構 (無)**受益憑證簽證機構 (無)****受益憑證事務代理機構：國泰證券投資信託股份有限公司**

地址 台北市大安區敦化南路二段 39 號 6 樓

網址 www.cathayholdings.com/funds

電話 (02)2700-8399

基金財務報告簽證會計師：黃秀椿會計師

事務所 勤業眾信聯合會計師事務所

地址 台北市松仁路 100 號 20 樓

網址 www.deloitte.com.tw

電話 (02) 2725 - 9988

本基金信用評等機構 (無)**公開說明書分送計畫：**

陳列處所	基金經理公司 - 國泰投信 基金保管機構 - 玉山商業銀行 本基金各銷售機構 (請參閱本公開說明書第 69 頁)
索取方法	投資人可前往陳列處所索取、電洽國泰投信索取或連線至國泰投信 (www.cathayholdings.com/funds)、公開資訊觀測站網站(mops.twse.com.tw)下載
分送方式	向經理公司索取者，經理公司將採郵寄或以電子郵件傳輸方式分送投資人

基金或服務所生紛爭之處理及申訴管道

基金交易所生紛爭，投資人應先向本公司提出申訴，投資人不接受處理結果者、得向中華民國證券投資信託暨顧問商業同業公會或財團法人金融消費評議中心提出申訴。

本公司客服專線：(02)7713-3000、中華民國證券投資信託暨顧問商業同業公會電話：(02)2581-7288、財團法人金融消費評議中心電話：0800-789-885，網址：<http://www.foi.org.tw>。

目 錄

【基金概況】	1
(一) 基金簡介	1
(二) 基金性質	10
(三) 經理公司、基金保管機構及基金保證機構之職責	10
(四) 基金投資	14
(五) 投資風險揭露	18
(六) 收益分配	23
(七) 申購受益憑證	25
(八) 買回受益憑證	29
(九) 受益人之權利及費用負擔	31
(十) 基金之資訊揭露	34
(十一) 基金運用狀況	36
【證券投資信託契約主要內容】	37
(一) 基金名稱、經理公司名稱、基金保管機構名稱及基金存續期間	37
(二) 基金發行總面額及受益權單位總數	37
(三) 受益憑證之發行及簽證	37
(四) 受益憑證之申購	37
(五) 基金之成立與不成立	39
(六) 受益憑證之上市及終止上市 (無)	39
(七) 基金之資產	39
(八) 基金應負擔之費用	40
(九) 受益人之權利、義務與責任	40
(十) 經理公司之權利、義務與責任	41
(十一) 基金保管機構之權利、義務與責任	41
(十二) 運用基金投資證券之基本方針及範圍	41
(十三) 收益分配	41
(十四) 受益憑證之買回	41
(十五) 基金淨資產價值及受益權單位淨資產價值之計算	42
(十六) 經理公司之更換	43
(十七) 基金保管機構之更換	44
(十八) 證券投資信託契約之終止	44
(十九) 基金之清算	45
(二十) 受益人名簿	45
(二十一) 受益人會議	46
(二十二) 通知及公告	46
(二十三) 證券投資信託契約之修訂	46
【經理公司概况】	47
(一) 公司簡介	47
(二) 公司組織	52
(三) 利害關係公司揭露	61
(四) 營運情形	64
(五) 受處罰之情形	68
(六) 訴訟或非訟事件	68
【受益憑證銷售及買回機構之名稱、地址及電話】	69
【特別記載事項】	71

證券投資信託事業遵守中華民國證券投資信託暨顧問商業同業公會會員自律公約聲明書	71
經理公司內部控制制度聲明書	72
經理公司公司治理運作情形	74
本基金信託契約與契約範本條文對照表	86
基金投資國外地區者應刊印事項	136
證券投資信託基金資產價值之計算標準	143
證券投資信託基金淨資產價值計算之可容忍偏差率標準及處理作業辦法	149
問題公司債處理規則	151

【基金概況】

(一) 基金簡介

1. 發行總面額

本基金首次淨發行總面額最高為等值新臺幣 200 億元，最低為等值新臺幣 3 億元，其中：

- (1) 新臺幣計價受益權單位(含新臺幣計價 A 類型受益權單位、新臺幣計價 B 類型受益權單位、新臺幣計價 NB 類型受益權單位)：首次淨發行總面額最高為新臺幣 100 億元。
- (2) 外幣計價受益權單位(含美元計價 A 類型受益權單位、美元計價 B 類型受益權單位、美元計價 NB 類型受益權單位)：首次淨發行總面額最高為等值新臺幣 100 億元。

2. 受益權單位總數

基準受益權單位之定義、受益權單位總數及各類型受益權單位與基準受益權單位之換算比率如下：

- (1) 基準受益權單位：指用以換算各類型受益權單位及計算本基金總受益權單位數之依據，本基金基準受益權單位為新臺幣計價受益權單位。本基金基準貨幣為新臺幣。
- (2) 本基金受益權單位總數為
 - 1) 新臺幣計價受益權單位：淨發行受益權單位總數為 10 億個基準受益權單位；
 - 2) 外幣計價受益權單位：淨發行受益權單位總數為 10 億個基準受益權單位。
- (3) 各類型受益權單位與基準受益權單位之換算比率：

受益權單位類別名稱	與基準受益權單位之換算比率
新臺幣計價受益權單位	1 : 1
美元計價受益權單位	_____

【註】新臺幣計價受益權單位與基準受益權單位之換算比率為 1:1；外幣計價受益權單位與基準受益權單位之換算比率，以該外幣計價受益權單位面額按信託契約第 30 條第 2 項規定所取得之本基金成立日前一營業日該計價貨幣與新臺幣之收盤匯率換算為新臺幣（基準貨幣）後，除以基準受益權單位面額得出，以四捨五入計算至小數點第 2 位。

3. 每受益權單位面額

- (1) 新臺幣計價受益權單位之每受益權單位面額為新臺幣 10 元；
- (2) 美元計價受益權單位之每受益權單位面額為美元 10 元。

4. 得否追加發行

經理公司募集本基金，經金管會申請核准或申報生效後，於符合法令所規定之條件時(現行為申請(報)日前 5 個營業日平均已發行單位數占原申請核准或申報生效發行單位數之比率達 80%以上者)，得辦理追加募集。

5. 成立條件

- (1) 本基金之成立條件，為依信託契約第 3 條第 4 項之規定，於開始募集日起 30 天內募足各類型受益權單位合計最低淨發行總面額等值新臺幣 3 億元整。
- (2) 本基金成立日為__年__月__日。

6. 預定發行日期

- (1) 本基金受益憑證發行日至遲不得超過自本基金成立日起算 30 日。

(2) 本基金受益憑證發行日為__年__月__日。

7. 存續期間

本基金之存續期間為不定期限；本基金信託契約終止時，本基金存續期間即為屆滿。

8. 投資地區及標的

(1) 目前可投資國家或地區為：中華民國、香港、澳門、中國大陸地區、日本、南韓、新加坡、馬來西亞、泰國、菲律賓、印尼、越南、印度、巴基斯坦、斯里蘭卡、孟加拉、哈薩克斯坦、烏茲別克、亞美尼亞、亞塞拜然、蒙古、柬埔寨、美國、英國、德國、荷蘭、瑞士、愛爾蘭、盧森堡、澳洲。

(2) 投資標的：

1) 中華民國之有價證券：

中華民國境內之政府公債、公司債(含無擔保公司債、次順位公司債、承銷中之公司債)、轉換公司債、交換公司債、附認股權公司債、金融債券(含次順位金融債券)、依金融資產證券化條例公開招募之受益證券或資產基礎證券、依不動產證券化條例募集之不動產資產信託受益證券及經金管會核准於國內募集發行之國際金融組織債券、債券型(含固定收益型)及貨幣市場型基金受益憑證(含槓桿型 ETF、反向型 ETF)。

2) 外國之有價證券：

i) 在中華民國境外之國家或地區進行交易，並由外國國家或地區或機構所保證、發行、承銷或註冊掛牌之債券(含政府公債、公司債、轉換公司債、交換公司債、附認股權公司債、金融債券、金融資產證券化之受益證券或資產基礎證券、不動產資產信託受益證券及符合美國 Rule 144A 規定之債券) 及本國企業赴海外發行之公司債。

ii) 經金管會核准或生效得募集及銷售之債券型及貨幣市場型境外基金；於外國證券集中交易市場及經金管會核准之店頭市場交易之封閉式之債券型及貨幣市場型基金受益憑證、基金股份、投資單位及追蹤、模擬或複製指數表現之 ETF (含槓桿型 ETF、反向型 ETF)。

iii) 前述所稱「外國」之可投資國家或地區，詳如最新公開說明書。

9. 基本投資方針及範圍簡述

經理公司應以分散風險、確保基金之安全，並積極追求長期之投資利得及維持收益之安定為目標。以誠信原則及專業經營方式，將本基金投資於中華民國及外國之有價證券。並依下列規範進行投資：

(1) 本基金整體債券投資組合之加權平均存續期間應在 1 年以上。但本基金成立未滿 3 個月或信託契約終止前 1 個月者，不在此限。

(2) 原則上，本基金自成立日起 6 個月後，應符合下列投資比例之限制：

1) 投資於亞洲國家或地區之債券總金額應達本基金淨資產價值之 60% (含) 以上。前述「亞洲國家或地區之債券」包括：

i) 由亞洲地區之國家或機構所保證或發行之債券；或由亞洲地區以外之國家或機構所保證或發行而於亞洲地區掛牌或交易之債券；或

ii) 依據彭博(Bloomberg)資訊系統顯示，該債券之涉險國家(country of risk)為亞洲國家或地區者；

iii) 前述所稱「亞洲國家或地區」詳如最新公開說明書。

■ 前述所稱「亞洲國家或地區」為：中華民國、香港、澳門、中國大陸地

區、日本、南韓、新加坡、馬來西亞、泰國、菲律賓、印尼、越南、印度、巴基斯坦、斯里蘭卡、孟加拉、哈薩克斯坦、烏茲別克、亞美尼亞、亞塞拜然、蒙古、柬埔寨。

- 2) 投資於「高收益債券」總金額應達本基金淨資產價值之 60% (含)以上；且投資所在國或地區之國家主權評等未達金管會所規定之信用評等機構評定等級者，投資該國或地區之政府債券及其他債券總金額，不得超過本基金淨資產價值之 30% (含)，如因有關法令或相關規定修正者，從其規定。
 - 3) 本基金所持有之任一高收益債券，嗣後如因信用評等機構調升信用評等等級達金管會所規定之信用評等機構評定等級以上者，本基金得繼續持有之，惟不計入前述 2) 所訂高收益債券之投資比例；若因前述信用評等等級調升或有相關法令或規定修正高收益債券之規定，致違反本基金投資比例之限制時，本基金將於前開事由發生之日起 3 個月內採取適當處置，以符合前述 2) 所定投資比例之限制。
- (3) 所謂「高收益債券」係指未達金管會規定之信用評等等級或未經評等之外國債券。金管會所規定之信用評等機構評定等級詳如最新公開說明書，如有關法令或相關規定修正者，從其規定。
- 前述所稱「高收益債券」係指下列債券，如有關法令或相關規定修正者，從其規定：
 - 1) 中央政府債券：發行國家主權評等未達金管會所規定之信用評等機構評定等級。
 - 2) 前述 1) 以外之債券：該債券之債務發行評等未達金管會所規定之信用評等等級或未經信用評等機構評等。但轉換公司債、未經信用評等機構評等之債券，其債券保證人之長期債務信用評等符合金管會所規定之信用評等機構評定達一定等級以上或其屬具優先受償順位債券且債券發行人之長期債務信用評等符合金管會所規定之信用評等機構評定達一定等級以上者，不在此限。
 - 3) 金融資產證券化之受益證券或資產基礎證券、不動產資產信託受益證券 (REATs)：該受益證券或基礎證券之債務發行評等未達金管會所規定之信用評等機構評定等級或未經信用評等機構評等。
 - 前述所稱「金管會規定之信用評等等級」如下，如有關法令或相關規定修正者，從其規定：

信用評等機構名稱	信用評等等級
中華信用評等股份有限公司(僅高收益債券適用)	twBBB-
澳洲商惠譽國際信用評等股份有限公司台灣分公司 (僅高收益債券適用)	BBB-(tw)
A.M. Best Company, Inc.	bbb-
DBRS Ltd.	BBB-
Fitch, Inc.	BBB-
Japan Credit Rating Agency, Ltd.	BBB-
Moody' s Investor Services, Inc.	Baa3
Rating and Investment Information, Inc.	BBB-
Standard & Poor' s Rating Services	BBB-
Egan-Jones Rating Company	BBB-
Kroll Bond Rating Agency	BBB-
Morningstar, Inc.	BBB-

- (4) 前述 8 所列(2)2)之債券，不包括以國內有價證券、本國上市或上櫃公司於海外發行之有價證券、國內證券投資信託事業於海外發行之基金受益憑證、未經金管會核准或申報生效得募集及銷售之境外基金為連結標的之連動型或結構型債券。如有關法令或相關規定修正者，依修正後之規定。
- (5) 但依經理公司之專業判斷，在特殊情形下，為分散風險、確保基金安全之目的，得不受前述(2)投資比例之限制。所謂特殊情形，係指：
 - 1) 本基金信託契約終止前 1 個月；或
 - 2) 依本基金最近結算日投資所在國或地區之資產比重計算，達本基金淨資產價值 20%以上之任一投資所在國或地區之證券交易所或店頭市場有下列任一情形發生時：
 - i) 投資所在國或地區發生政治性與經濟性重大且非預期之事件 (如政變、戰爭、能源危機、金融危機、恐怖事件等)、法令政策改變及其他不可抗力之情事，造成該國或地區金融市場暫停交易。
 - ii) 投資所在國或地區實施外匯管制導致無法匯出資金。
 - iii) 投資所在國或地區單日兌美元匯率漲幅或跌幅達 5%。
- (6) 俟前述(5)特殊情形結束後 30 個營業日內，經理公司應立即調整，以符合前述(2)之比例限制。
- (7) 經理公司得以現金、存放於金融機構、從事債券附買回交易或買入短期票券或其他經金管會規定之方式保持本基金之資產，並指示基金保管機構處理。除法令另有規定外，上開資產存放之金融機構、債券附買回交易對象及短期票券發行人、保證人、承兌人或標的物之信用評等，應符合金管會核准或認可之信用評等機構評等達一定等級以上者。
- (8) 經理公司為避險需要或增加投資效率，得運用本基金從事衍生自利率、債券或固定收益類指數之期貨或選擇權及利率交換及其他經金管會核准之證券相關商品之交易，但需符合金管會「證券投資信託事業運用證券投資信託基金從事證券相關商品交易應行注意事項」及其他金管會之相關規定。
 本基金主要投資於美元計價的亞洲地區債券，將曝露於美國公債利率風險之下，美國公債利率彈升將損及本基金淨值。本基金除了在存續期間配置進行適宜調整以降低利率風險之外，在美國公債利率向上彈升風險大而可能損及本基金淨值時，本基金得為避險需要透過賣出美國公債期貨等證券相關商品交易進行利率風險之規避。而若在美國降息循環之際，美國公債期貨等證券相關商品可望受惠於美國公債利率下滑而上揚，本基金可能買進美國公債期貨等證券相關商品以增加投資效率。
- (9) 1)經理公司得為避險之目的，從事換匯、遠期外匯、換匯換利交易及新臺幣對外幣間匯率選擇權交易、外幣間匯率避險 (Proxy Hedge) (含換匯、遠期外匯、換匯換利交易及匯率選擇權等) 及其他經金管會核准之匯率避險工具之交易方式，處理本基金資產之匯入匯出，並應符合中華民國中央銀行或金管會之相關規定。如因有關法令或相關規定修改者，從其規定。
 2)本基金所從事之外幣間匯率避險交易係以直接承作銀行所提供之二種外幣間或一籃子 (basket hedge) 外幣間匯率避險交易來進行。
 3)本基金以投資所在國或地區之幣別計價之資產 (包含持有現金部分)，於從事換匯、遠期外匯、換匯換利交易之避險操作時，其價值與期間，不得超過持有外幣資產之價值與期間。

10. 投資策略及特色之重點摘述

(1) 投資策略

- 1) 聚焦美元計價之亞洲市場債券，策略性配置亞洲當地市場本幣債券
 本基金主要投資亞洲國家或地區發行人所發行或保證的債券，尤其著重於美元計價之亞洲高收益債券，至少六成以上將投資於高收益債券。本基金將以美元計價之亞洲高收益債券構建主要投資組合，依據金融市場情緒與經濟局勢等研判，可能策略性納入美元計價之亞洲投資等級債券或是亞洲當地市場本幣債券。但考量到當地市場貨幣的匯率波動風險可能較高，亞洲當地市場本幣債券將僅會策略性少量配置。
- 2) 依據金融局勢鬆緊傾向與資金流向，研判投資組合之信用風險配置傾向

本基金將透過對金融市場局勢之分析，包括但不限於資金市場流動性狀況、股債強弱、全球資金流向、GDP 或企業盈利調整方向，研判金融市場風險偏好與信用市場趨勢，在大方向上對本基金信用風險配置傾向進行調配，調整投資組合中各信用等級債券之配置比重。在信用擴張階段抑或市場風險胃納趨於樂觀時，將可拉高低信用評級債券之配置比重；反之，在信用緊縮階段或是市場風險趨避性升溫時，則降低低信用評級債券之配置比重，避開信用體質偏弱的發行主體，轉而增加高信用評級之債券，包括在符合本基金投資限制的範圍內(四成以下)佈局於投資等級債券。

- 3) 結合各國總體分析以及考量亞洲高收益債市結構，初步設定國家別之相對高低配狀態

本基金透過經理公司與集團研究團隊之總體經濟分析，包括對亞洲各主要國家的政經局勢、政策、經濟前景等進行分析，評估各國相對成長潛力之強弱。並以亞洲高收益債券市場當時之國家別組成結構為基礎，初步設定亞洲各國之相對投資比重。對於成長潛力相對強之國家，給予相對市場原始組成結構更高的投資比重。

- 4) 由營運面、財務面、經營團隊、外部支持等各面向進行企業信用基本面分析
在金融市場情緒及國家層面總體分析外，更重要的是個別債券發行人之信用基本面分析(credit fundamental analysis)，將主要透過個別企業的營運規模、業務成長性與盈利能力、資本結構與流動性、經營團隊與外部支持等各面向可用資訊，評估個別企業之信用質量，擇取適宜之債券發行人。

- 5) 搭配市場價格面資訊進行債券相對價值評估

本基金將運用市場價格面資訊與債市交易商提供的訊息進行債券相對價值與流動性評估。採用單一發行人或類似之發行人所發行之各期債券，綜合比對各債券之存續期間與信用利差的相對分佈圖，由各債券在分佈圖所在位置與整體「存續期間-信用利差」構成之趨勢線的偏離情形，發掘出債券價值被相對低估的債券。佐以存續期間管理之考量，擇取適宜之債券投資標的。

- 6) 落實風險控管政策，分散投資，嚴控單一信用曝險比重，密切監控信用發展趨勢

本基金強調債券投資組合之多元化(diversification)分散配置。投資組合將納入較多檔數的債券，並且嚴控個券之投資比重，藉由多檔投資以進行風險分散。本基金也將避免重押個別債券或個別發行商所發行之債券，避免過度曝險於單一個別企業或集團的信用風險之下，以免因單一發行主體消息面波動對本基金淨值造成過大的衝擊。本基金將逐日密切監控債券價格是否有異常變化、信用評等調整狀況，追蹤個別企業之信用趨勢變化。

(2) 投資特色

- 1) 精選高成長的亞洲地區、參與亞洲企業穩健營運佳績：本基金透過投資亞洲地區的主權國家、機構或企業所發行之債券(尤其以高收益債券為主)，可參與亞洲經濟成長、分享亞洲企業之營運成果，尤其主力聚焦亞洲高收益債券，有機會獲取較高的票息收益與資本增值機會。
- 2) 亞洲美元債券為投資主軸，亞洲當地貨幣債券僅為策略性配置，降低匯率波動，致力於追求固定收益產品帶來的穩健收益。當前亞洲美元債券市場特色如下：A、區域內政經穩定度高於其他新興市場；B、區域內經濟成長預期高於已開發國家與其他新興市場；C、過往市場波動率相對低於其他新興市場美元債；D、受惠亞洲私人財富大崛起，當地買盤(Local Buyers)強勁。
- 3) 多元化分散配置，致力降低信用風險並強化投資組合：本基金至少六成以上將投資於高收益債券，經理公司致力透過嚴謹的信用分析機制，在提高獲利機會的同時嚴控風險，兼顧投資效益及資金安全。本基金也特別重視風險分散，在可行範圍內將儘量分散投資組合的債券配置，納入較多檔數的債券，並避免過度曝險於單一債券發行主體。

(3) 持有固定收益債券部位之加權平均存續期間管理策略

- 1) 存續期間為債券的平均到期期限，也代表債券價格對利率變動之敏感度，平

均到期期限較長的債券，其存續期間較長，對利率的敏感度較高。此外，高收益債券可能因為下列三種情況，影響存續期間管理策略：

- i) 高收益債券通常內含選擇權(投資人及發行者可以選擇提前買回或賣回)，並可能出現暫停付息或者延期償還；
 - ii) 可能因發行國家財政及債務政策轉變而提前償還或重新安排還款時程。
 - iii) 發行公司本身債信變化，或是投資人對於以美元計價或者以當地貨幣計價之債券的偏好改變，發行公司為順利籌措所需資金，以致市場上可供投資之債券期間種類改變。
- 2) 本基金將考量全球利率環境、投資地區經濟成長與通貨膨脹等因素，動態調整投資組合之加權平均存續期間來調整對利率的敏感度，使投資組合能更靈活因應變動快速的金融經濟環境。如若研判經濟走向復甦，未來利率可能揚升，將縮短投資組合之加權平均存續期間，以降低利率上升對投資組合的負面影響；反之若預期經濟可能步入衰退，未來利率可能走跌，則將拉長投資組合的加權平均存續期間，以期掌握利率下跌所帶來的潛在資本利得機會。
 - 3) 本基金主力投資於亞洲美元債市場，參酌追蹤衡量該市場表現的摩根大通亞洲信用非投資等級指數(JP Morgan Asian Credit Non-Investment Grade Index)及彭博巴克萊新興亞洲美元信用高收益指數(Bloomberg Barclays EM Asia USD Credit High Yield Index)，評估在正常市況之下，本基金自成立日起 3 個月後整體資產組合之加權平均存續期間預估約於 1 年~6 年，將因應利率及總體經濟情況進行動態調整。原則上本基金自成立日起 3 個月後，整體債券投資組合之加權平均存續期間將維持在 1 年以上。

11. 本基金適合之投資人屬性分析

- (1) 本基金風險報酬等級為 RR4。本基金主要投資亞洲地區的主權國家、機構或企業所發行之債券，透過參與亞洲經濟成長、分享亞洲企業之營運成果，尤其主力聚焦亞洲高收益債券，有機會獲取較高的票息收益與資本增值機會，故本基金風險報酬等級為 RR4。此等級分類係基於一般市場狀況反應市場價格波動風險，無法涵蓋所有風險，不宜作為投資唯一依據，投資人仍應注意所投資基金個別的風險。
- (2) 根據本基金之投資策略與投資特色，本基金主要投資於亞洲地區之高收益債券，高收益債券風險及波動度較高，適合能承受較高風險之非保守型投資人。
- (3) 有關本基金投資風險之揭露請詳見第 18~22 頁。

12. 銷售開始日

本基金自民國 109 年 10 月 12 日開始銷售，自開始募集日起 30 天內募足各類型受益權單位合計最低淨發行總面額等值新臺幣 3 億元整。

13. 銷售方式

本基金之受益權單位由經理公司及各委任基金銷售機構銷售之。

14. 銷售價格

- (1) 本基金各類型每受益權單位之申購價金包括發行價格及申購手續費，申購手續費由經理公司訂定。投資人申購本基金，申購價金應以所申購受益權單位之計價貨幣支付，涉及結匯部分並應依「外匯收支或交易申報辦法」之規定辦理結匯事宜，或亦得以其本人外匯存款戶轉帳支付申購價金。
- (2) 本基金每受益權單位之發行價格如下：
 - 1) 本基金成立日前(不含當日)，每受益權單位以面額為發行價格。(詳見【基金概況】(一)所列 3 之說明，請參閱本公開說明書第 1 頁)
 - 2) 本基金成立日起，每受益權單位之發行價格為申購日當日該類型受益權單位每受益權單位淨資產價值。
 - 3) 本基金成立後，部分類型受益權單位之淨資產價值為零者，該類型每受益權單位之發行價格，為經理公司於經理公司網站揭露之銷售價格。前述銷售價格係按基準受益權單位之每單位淨值依信託契約第 30 條第 2 項規定之該類型受益

權單位計價貨幣與基準貨幣之匯率換算後，乘上該類型受益權單位與基準受益權單位之換算比率計算。

- (3) 本基金受益憑證申購手續費 (含遞延手續費) 不列入本基金資產，每受益權單位之申購手續費 (含遞延手續費) 最高不得超過發行價格之 3%，且各類型受益權單位所適用之申購手續費 (含遞延手續費) 依最新公開說明書規定辦理。現行之申購手續費，詳見【基金概況】(七)所列 2(4)之說明，請參閱本公開說明書第 27 頁。

15. 最低申購金額

- (1) 本基金申購人每次申購各類型受益權單位之最低發行價額如下，但以經理公司任一基金之買回價金、分配收益價金轉申購本基金或透過特定金錢信託、投資型保單方式申購本基金或與經理公司另有約定者，不在此限。

1) 基金成立日前 (含當日):

- i) 新臺幣計價 A 類型受益權單位：新臺幣 3 萬元
- ii) 新臺幣計價 B 類型及 NB 類型受益權單位：新臺幣 10 萬元
- iii) 美元計價 A 類型受益權單位：美元 1 仟元
- iv) 美元計價 B 類型及 NB 類型受益權單位：美元 5 仟元。

2) 基金成立後：

- i) 新臺幣計價 A 類型受益權單位：新臺幣 1 仟元
- ii) 新臺幣計價 B 類型及 NB 類型受益權單位：新臺幣 10 萬元
- iii) 美元計價 A 類型受益權單位：美元 50 元
- iv) 美元計價 B 類型及 NB 類型受益權單位：美元 5 仟元。

- (2) 受益人不得申請於經理公司同一基金或不同基金新臺幣計價受益權單位與外幣計價受益權單位間之轉申購。
- (3) 經理公司不開放同一基金或不同基金 N 類型與非 N 類型受益權單位間之轉申購。
- (4) 受益人申請以經理公司同一基金或不同基金轉申購，經理公司應以該買回價金實際轉入所申購基金專戶時當日之淨值為計價基準，計算所得申購本基金之單位數。涉及不同外幣兌換時，經理公司辦理有關兌換流程及匯率採用依據，請參閱本基金公開說明書第 26 頁之 (7)。

16. 經理公司為防制洗錢而要求申購人提出之文件及拒絕申購之情況

- (1) 經理公司受理申購人第一次申購基金時，應請申購人依規定提供下列之證件核驗：
 - 1) 自然人申購人，其為本國人者，除未滿 14 歲者以及未成年之受益人尚未申請國民身分證者，可以戶口名簿替代外，應要求其提供國民身分證；其為外國人者，應要求其提供護照，並應確認是否為外國高知名度政治人物，如是，應採取適當管理措施並定期檢討，若評估有疑似洗錢徵兆嫌疑，應留存交易記錄、憑證，並向法務部調查局申報。但申購人為未成年人或受輔助宣告之人時，並應提供法定代理人或輔助人之國民身分證或護照或其他可資證明身分之證明文件。
 - 2) 申購人為法人或其他機構時，應要求被授權人提供申購人出具之授權書、被授權人身分證明文件、代表人身分證明文件、該申購人之登記證照、公文或相關證明文件影本及代表人身分證影本。但繳稅證明不能作為開戶之唯一依據。
 - 3) 經理公司對於上開客戶所提供核驗之文件，除授權書應留存正本外，其餘文件應留存影本備查。
- (2) 如申購人係以臨櫃交付現金方式辦理申購或委託時，經理公司應實施雙重身分證明

文件查核及對所核驗之文件，除授權書應留存正本外，其餘文件應留存影本備查，並請申購人依規定提供下列之證件核驗，若申購人拒絕提供者，應予婉拒受理或經確實查證其身分屬實後始予辦理。

- 1) 自然人申購人，其為本國人者，除要求其提供國民身分證，但未滿 14 歲且尚未申請國民身分證者，可以戶口名簿替代外，並應徵取其他可資證明身分之文件，如健保卡、護照、駕照、學生證、戶口名簿或戶口謄本等；其為外國人者，除要求其提供護照外，並應徵取如居留證或其他可資證明身分之文件。但申購人為未成年人或受輔助宣告之人時，應增加提供法定代理人或輔助人之國民身分證或護照，以及徵取法定代理人或輔助人其他可資證明身分之證明文件。
- 2) 申購人為法人或其他機構時，除要求被授權人提供申購人出具之授權書、被授權人身分證明文件、代表人身分證明文件、該申購人登記證明文件、公文或相關證明文件影本及代表人身分證影本外，並應徵取董事會議紀錄、公司章程或財務報表等，始可受理其申購或委託。但繳稅證明不能作為開戶之唯一依據。
- 3) 除前述之國民身分證、護照及登記證明文件外之第二身分證明文件，應具辨識力。機關學校團體之清冊，如可確認客戶身分，亦可當作第二身分證明文件。若客戶拒絕提供者，應予婉拒受理或經確實查證其身分屬實後始予辦理。

17. 買回開始日

本基金自成立之日起 90 日後，受益人得依最新公開說明書之規定，以書面、電子資料或其他約定方式向經理公司或其委任之基金銷售機構提出買回之請求。

18. 買回費用

- (1) 受益人持有基金未超過 7 日者，應支付買回價金之 0.01% 之買回費用；買回費用計算至各計價幣別「元」，不足壹元者，四捨五入。(短線交易之規範及處理，詳見【基金概況】(一)所列 20 之說明，請參閱本公開說明書第 8 頁)
- (2) 除前述(1)情形之外，加計本基金其他買回費用最高不得超過本基金每受益單位淨資產價值之 1%，並得由經理公司在此範圍內公告後調整。目前本基金買回費用為零。
- (3) 買回費用歸入本基金資產。

19. 買回價格

- (1) 除信託契約另有規定外，各類型受益權單位每受益權單位之買回價格以買回日(受益憑證買回申請書及其相關文件之書面、電子資料或其他約定方式到達經理公司或公開說明書所載基金銷售機構之次一營業日)該類型受益權單位每受益權單位淨資產價值扣除買回費用計算之。受益人向基金銷售機構辦理買回申請時，基金銷售機構得酌收買回收件手續費新臺幣 50 元整，用以支付處理買回事務之費用。
- (2) NB 類型受益權單位之買回價格，除依前述(1)規定將每受益權單位淨資產價值扣除買回費用外，並應依本基金公開說明書第 28 頁 (4) 所列 2) 之規定扣除遞延手續費。

20. 短線交易之規範及處理

- (1) 受益人持有基金未超過 7 日者，應支付買回價金之 0.01% 之買回費用；買回費用計算至各計價幣別「元」，不足壹元者，四捨五入。
- (2) 前述「未超過 7 日」之定義係指：
以「受益憑證買回申請書及其相關文件之書面或電子資料到達經理公司或公開說明書所載基金銷售機構次一營業日」之日期減去「申購日」之日期，小於或等於 7 日者。
- (3) 按事先約定條件之電腦自動交易投資、定期 (不) 定額投資及同一基金間轉換者得

不適用短線交易認定標準。

(4) 短線交易案例說明：

- 1) 申購人於 97.2.15 申購經理公司 A 基金新臺幣 10,000 元 (假設換算單位數為 1,000 單位)，並於 97.2.21 申請買回。因持有基金未超過七日 (22-15=7)，因此經理公司將收取【1,000*買回單位淨值*0.01%】短線交易之買回費用。
- 2) 申購人於 97.2.15 申購經理公司 B 基金新臺幣 10,000 元 (假設換算單位數為 1,000 單位)，並於 97.2.22 申請買回。因持有基金已超過七日 (25-15=10)，因此經理公司將不收取短線交易之買回費用。(註：97.2.22(五)為買回申請日，97.2.23(六)及 97.2.24(日)為非營業日，因此買回日順延至 97.2.25(一))

經理公司以追求本基金長期之投資利得及維持收益安全為目標，不歡迎受益人對本基金進行短線交易。

21. 基金營業日之定義

指經理公司總公司營業所在縣市之銀行營業日，惟不含美國證券市場例假日。但本基金投資債券比重達本基金淨資產價值一定比例之主要投資所在國或地區之證券交易市場遇例假日休市停止交易時，該停止交易日視為非營業日。

前述所稱「一定比例之主要投資所在國或地區」係指公告日前一季底投資比重達基金淨資產價值之 30% (含) 之國家或地區。

經理公司應於其網站以信託契約規定之方式 (註)，每年度 1、4、7、10 月第 10 日 (含) 前公告達該一定比例之主要投資所在國別或地區別及其次一季之例假日，但基金成立後首次公告應於開始接受買回申請日 10 日前，公告達該一定比例之主要投資所在國別或地區別及自接受買回申請日起至其次一季期間之例假日，且投資比重之計算基準日為本基金成立日次月 15 日。(註：信託契約第 31 條)。

如因不可抗力之情事致前述達該一定比例之主要投資所在國或地區休市時，經理公司應於知悉該情事起兩個營業日內於其網站公告，並依信託契約規定之方式公告。

22. 經理費

- (1) 經理公司之報酬係按本基金淨資產價值每年 1.60% 之比率，逐日累計計算，並自本基金成立日起每曆月給付乙次。
- (2) 經理公司運用所管理之全權委託投資專戶投資本基金時，如委託客戶屬金融消費者保護法第 4 條所定「專業投資機構」，且原始委託投資資產價值達新臺幣 3000 萬元或等值外幣，並於持有本基金受益憑證期間委託投資資產價值不低於新臺幣 1500 萬元或等值外幣者，經理公司得與該客戶約定，將所收取經理費之一部或全部退還予該全權委託投資專戶；其中，若前述「專業投資機構」為保險業，且其所撥交之投資型保險專設帳簿之委託投資資產價值累計達新臺幣 3000 萬元或等值外幣，並於持有本基金受益憑證期間之委託投資資產價值不低於新臺幣 1500 萬元或等值外幣者，經理公司得與該客戶約定，將所收取經理費之一部或全部退還予各該全權委託投資客戶之全權委託投資專戶。

23. 保管費

基金保管機構之報酬 (含支付國外受託保管機構或其代理人、受託人之費用及報酬) 係按本基金淨資產價值每年 0.26% 之比率，由經理公司逐日累計計算，自本基金成立日起每曆月給付乙次。

24. 基金經保證機構保證者，保證機構之業務性質、財務狀況、信用評等、保證條件、範圍、保證費及保證契約主要內容；並以釋例說明保證機制及高於保證金額之潛在回報之計算

方法。(無)

25. 是否分配收益

本基金之收益分配，請參閱本公開說明書第 23 頁。

(二) 基金性質

1. 基金之設立及其依據

本基金係依據證券投資信託及顧問法、證券投資信託基金管理辦法及其他相關法規之規定，經金管會 108 年 12 月 10 日金管證投字第 1080339087 號函申報生效，在中華民國境內募集設立並投資於國內外有價證券之證券投資信託基金，本基金之經理及保管，均應依證券投資信託及顧問法、證券投資信託基金管理辦法及其他相關法規辦理，並受金管會之管理監督。

2. 證券投資信託契約關係

本基金之信託契約係依證券投資信託及顧問法、證券投資信託基金管理辦法及其他中華民國相關法令之規定，為保障本基金受益憑證持有人（以下簡稱受益人）之利益所訂定，以規範經理公司、基金保管機構及本基金受益人間之權利義務。經理公司及基金保管機構自信託契約簽訂並生效之日起為信託契約當事人。除經理公司拒絕申購人之申購外，申購人自申購並繳足全部價金之日起，成為信託契約當事人。

3. 追加募集基金者，應刊印基金成立時及歷次追加發行之情形（無）

(三) 經理公司、基金保管機構及基金保證機構之職責

1. **經理公司之職責**

- (1) 經理公司應依現行有關法令、信託契約之規定暨金管會之指示，並以善良管理人之注意義務及忠實義務經理本基金，除信託契約另有規定外，不得為自己、其代理人、代表人、受僱人或任何第三人謀取利益。其代理人、代表人或受僱人履行信託契約規定之義務，有故意或過失時，經理公司應與自己之故意或過失，負同一責任。經理公司因故意或過失違反法令或信託契約約定，致生損害於本基金之資產者，經理公司應對本基金負損害賠償責任。
- (2) 除經理公司、其代理人、代表人或受僱人有故意或過失外，經理公司對本基金之盈虧、受益人或基金保管機構所受之損失不負責任。
- (3) 經理公司對於本基金資產之取得及處分有決定權，並應親自為之，除金管會另有規定外，不得複委任第三人處理。但經理公司行使其他本基金資產有關之權利，必要時得要求基金保管機構、國外受託保管機構或其代理人出具委託書或提供協助。經理公司就其他本基金資產有關之權利，得委任或複委任基金保管機構或律師或會計師行使之；委任或複委任律師或會計師行使權利時，應通知基金保管機構。
- (4) 經理公司在法令許可範圍內，就本基金有指示基金保管機構及國外受託保管機構之權，並得不定期盤點檢查本基金資產。經理公司並應依其判斷、金管會之指示或受益人之請求，在法令許可範圍內，採取必要行動，以促使基金保管機構依信託契約規定履行義務。
- (5) 經理公司如認為基金保管機構違反信託契約或有關法令規定，或有違反之虞時，應即報金管會。
- (6) 經理公司應於本基金開始募集 3 日前，或追加募集核准函或申報生效通知函送達之日起 3 日內，及公開說明書更新或修正後 3 日內，將公開說明書電子檔案向金管會

指定之資訊申報網站進行傳輸。

- (7) 經理公司或基金銷售機構應於申購人交付申購申請書且完成申購價金之給付前，交付簡式公開說明書，並應依申購人之要求，提供公開說明書，並於本基金之銷售文件及廣告內，標明已備有公開說明書與簡式公開說明書及可供索閱之處所。公開說明書之內容如有虛偽或隱匿情事者，應由經理公司及其負責人與其他在公開說明書上簽章者，依法負責。
- (8) 經理公司必要時得修正公開說明書，並公告之，除下列 2)至 4)向同業公會申報外，其餘款項應向金管會報備：
 - 1) 依規定無須修正證券投資信託契約而增列新投資標的及其風險事項者。
 - 2) 申購人每次申購之最低發行價額。
 - 3) 申購手續費(含遞延手續費)。
 - 4) 買回費用。
 - 5) 配合證券投資信託契約變動修正公開說明書內容者。
 - 6) 其他對受益人權益有重大影響之修正事項。
- (9) 經理公司就證券之買賣交割或其他投資之行為，應符合中華民國及本基金投資所在國或地區證券市場之相關法令，經理公司並應指示其所委任之證券商，就為本基金所為之證券投資，應以符合中華民國及本基金投資所在國或地區證券市場買賣交割實務之方式為之。
- (10) 經理公司運用本基金從事證券相關商品之交易，應符合相關法令及金管會之規定。
- (11) 經理公司與其委任之基金銷售機構間之權利義務關係依銷售契約之規定。經理公司應以善良管理人之注意義務選任基金銷售機構。
- (12) 經理公司得依信託契約第 16 條規定請求本基金給付報酬，並依有關法令及信託契約規定行使權利及負擔義務。經理公司對於因可歸責於基金保管機構、或國外受托保管機構、或證券集中保管事業、或票券集中保管事業之事由致本基金及 (或) 受益人所受之損害不負責任，但經理公司應代為追償。
- (13) 除依法委託基金保管機構保管本基金外，經理公司如將經理事項委由第三人處理時，經理公司就該第三人之故意或過失致本基金所受損害，應予負責。
- (14) 經理公司應自本基金成立之日起運用本基金。
- (15) 經理公司應依金管會之命令、有關法令及信託契約規定召開受益人會議。惟經理公司有不能或不為召開受益人會議之事由時，應立即通知基金保管機構。
- (16) 本基金之資料訊息，除依法或依金管會指示或信託契約另有訂定外，在公開前，經理公司或其受僱人應予保密，不得揭露於他人。
- (17) 經理公司因解散、破產、停業、歇業、撤銷或廢止許可等事由，不能繼續擔任本基金經理公司職務者，應即洽由其他證券投資信託事業承受其原有權利及義務。經理公司經理本基金顯然不善者，金管會得命經理公司將本基金移轉於經指定之其他證券投資信託事業經理。
- (18) 基金保管機構因解散、破產、停業、歇業、撤銷或廢止許可等事由，不能繼續擔任本基金基金保管機構職務者，經理公司應即洽由其他基金保管機構承受原基金保管機構之原有權利及義務。基金保管機構保管本基金顯然不善者，金管會得命其將本基金移轉於經指定之其他基金保管機構保管。
- (19) 本基金各類型受益權單位合計淨資產價值低於等值新臺幣參億元時，經理公司應將淨資產價值及受益人人數告知申購人。

- (20) 因發生信託契約第 24 條第 1 項第 (2) 款之情事，致信託契約終止，經理公司應於清算人選定前，報經金管會核准後，執行必要之程序。
- (21) 本基金得為受益人之權益由經理公司代為處理本基金投資所得相關稅務事宜。

2. 基金保管機構之職責

- (1) 基金保管機構本於信託關係，受經理公司委託辦理本基金之開戶、保管、處分及收付本基金。申購人申購受益權單位之發行價額及其他本基金之資產，應全部交付基金保管機構。
- (2) 基金保管機構應依證券投資信託及顧問法相關法令或本基金在國外之資產所在地國或地區有關法令、信託契約之規定暨金管會之指示，以善良管理人之注意義務及忠實義務，辦理本基金之開戶、保管、處分及收付本基金之資產及本基金可分配收益專戶之款項，除信託契約另有規定外，不得為自己、其代理人、代表人、受僱人或任何第三人謀取利益。其代理人、代表人或受僱人履行信託契約規定之義務，有故意或過失時，基金保管機構應與自己之故意或過失，負同一責任。基金保管機構因故意或過失違反法令或信託契約約定，致生損害於本基金之資產者，基金保管機構應對本基金負損害賠償責任。
- (3) 基金保管機構應依經理公司之指示取得或處分本基金之資產，並行使與該資產有關之權利，包括但不限於向第三人追償等。但如基金保管機構認為依該項指示辦理有違反信託契約或有關中華民國法令規定之虞時，得不依經理公司之指示辦理，惟應立即呈報金管會。基金保管機構非依有關法令或信託契約規定不得處分本基金資產，就與本基金資產有關權利之行使，並應依經理公司之要求提供委託書或其他必要之協助。
- (4) 基金保管機構得委託國外金融機構為本基金國外受託保管機構，與經理公司指定之國外證券經紀商進行國外證券買賣交割手續，並保管本基金存放於國外之資產，及行使與該資產有關之權利。基金保管機構對國外受託保管機構之選任、監督及指示，依下列規定為之：
 - 1) 基金保管機構對國外受託保管機構之選任，應經經理公司同意。
 - 2) 基金保管機構對國外受託保管機構之選任或指示，因故意或過失而致本基金生損害者，應負賠償責任。
 - 3) 國外受託保管機構如因解散、破產或其他事由而不能繼續保管本基金國外資產者，基金保管機構應即另覓適格之國外受託保管機構。國外受託保管機構之更換，應經經理公司同意。
- (5) 基金保管機構得為履行信託契約之義務，透過證券集中保管事業、票券集中保管事業、中央登錄公債、證券交易所、結算機構、金融機構間匯款及結算系統、一般通訊系統等機構或系統處理或保管基金相關事務。但如有可歸責前述機構或系統之事由致本基金受損害，除基金保管機構有故意或過失者，基金保管機構不負賠償責任，但基金保管機構應代為追償。
- (6) 基金保管機構依信託契約規定應履行之責任及義務，如委由國外受託保管機構處理者，基金保管機構就國外受託保管機構之故意或過失，應與自己之故意或過失負同一責任，如因而致損害本基金之資產時，基金保管機構應負賠償責任。國外受託保管機構之報酬由基金保管機構負擔。
- (7) 基金保管機構得依證券投資信託及顧問法及其他相關法令之規定，複委任證券集中保管事業或票券集中保管事業代為保管本基金購入之有價證券或證券相關商品並履行信託契約之義務，有關證券集中保管費用由基金保管機構負擔。

- (8) 基金保管機構應依經理公司提供之收益分配數據，辦理本基金 B 類型及 NB 類型受益權單位收益分配給付之事務。
- (9) 基金保管機構僅得於下列情況下，處分本基金之資產：
 - 1) 依經理公司指示而為下列行為：
 - i) 因投資決策所需之投資組合調整。
 - ii) 為從事證券相關商品交易所需之保證金帳戶調整或支付權利金。
 - iii) 給付依信託契約第 10 條約定應由本基金負擔之款項。
 - iv) 給付依信託契約應分配予 B 類型及 NB 類型受益權單位受益人之可分配收益。
 - v) 給付受益人買回其受益憑證之買回價金。
 - 2) 於信託契約終止，清算本基金時，依各類型受益權比例分派予各該類型受益權單位受益人其所應得之資產。
 - 3) 依法令強制規定處分本基金之資產。
- (10) 基金保管機構應依法令及信託契約之規定，定期將本基金之相關表冊交付經理公司，送由同業公會轉送金管會備查。基金保管機構應於每週最後營業日製作截至該營業日止之保管資產庫存明細表、銀行存款餘額表及證券相關商品明細表交付經理公司；於每月最後營業日製作截至該營業日止之保管資產庫存明細表、銀行存款餘額表及證券相關商品明細表，並於次月 5 個營業日內交付經理公司；由經理公司製作本基金檢查表、資產負債報告書、庫存資產調節表及其他金管會規定之相關報表，交付基金保管機構查核副署後，於每月 10 日前送由同業公會轉送金管會備查。
- (11) 基金保管機構應將其所知經理公司違反信託契約或有關法令之事項，或有違反之虞時，通知經理公司應依信託契約或有關法令履行其義務，其有損害受益人權益之虞時，應即向金管會申報，並抄送同業公會。但非因基金保管機構之故意或過失而不知者，不在此限。國外受託保管機構如有違反國外受託保管契約之約定時，基金保管機構應即通知經理公司並為必要之處置。
- (12) 經理公司因故意或過失，致損害本基金之資產時，基金保管機構應為本基金向其追償。
- (13) 基金保管機構得依信託契約第 16 條規定請求本基金給付報酬，並依有關法令及信託契約規定行使權利及負擔義務。基金保管機構對於因可歸責於經理公司或經理公司委任或複委任之第三人之事由，致本基金所受之損害不負責任，但基金保管機構應代為追償。
- (14) 金管會指定基金保管機構召開受益人會議時，基金保管機構應即召開，所需費用由本基金負擔。
- (15) 基金保管機構及國外受託保管機構除依法令規定、金管會指示或信託契約另有訂定外，不得將本基金之資料訊息及其他保管事務有關之內容提供予他人。其董事、監察人、經理人、業務人員及其他受僱人員，亦不得以職務上所知悉之消息從事有價證券買賣之交易活動或洩露予他人。
- (16) 本基金不成立時，基金保管機構應依經理公司之指示，於本基金不成立日起 10 個營業日內，將申購價金及其利息退還申購人。但有關掛號郵費或匯費由經理公司負擔。
- (17) 除本條前述之規定外，基金保管機構對本基金或其他契約當事人所受之損失不負責任。

(四) 基金投資

1. 基金投資方針及範圍

請參閱本公開說明書第 2 頁。

2. 經理公司運用基金投資之決策過程、基金經理人姓名、主要經 (學) 歷及權限。

(1) 經理公司運用基金投資/從事證券相關商品交易之決策過程

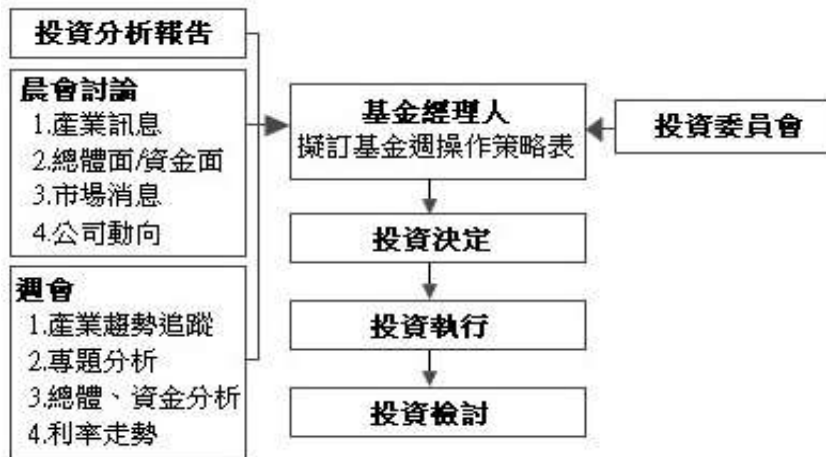

本基金之投資過程分為投資分析、投資決定、投資執行及投資檢討四階段。

- 1) 投資分析：由研究員負責研究分析工作，包括投資建議及相關資訊研判；按所得資訊，定期提出報告，並於晨會、週會提出最新動態分析，作為基金經理人投資之參考。
- 2) 投資決定：基金經理人依據投資分析報告/證券相關商品交易報告書、晨會討論、與週會報告等資訊，評估當前總體經濟條件及市場資金狀況，擬訂「基金週操作策略表」，提交由總經理(或投資長)、基金投資主管、基金經理人、研究員組成之「投資委員會」討論。基金經理人於買賣有價證券前應依據投資分析報告/證券相關商品交易報告書填寫投資決定書/證券相關商品交易決定書，交由交易員執行。
- 3) 投資執行：交易員依據投資決定書/證券相關商品交易決定書，執行基金買賣有價證券，並將執行結果撰寫投資執行表/證券相關商品交易執行表，如遇執行結果與投資決定有差異時，應敘明原因。
- 4) 投資檢討：基金經理人每月定期就投資現況與基金績效進行檢討，並作成「基金月操作策略表暨績效檢討報告」/「證券相關商品交易檢討報告」，提交「投資委員會」討論。

(2) 基金經理人之姓名、主要經 (學) 歷及權限

姓名： 吳艷琴

學歷： 國立政治大學財務管理所碩士

經歷： 國泰投信債券投資部研究分析協理(109/07/01~迄今)

國泰中國新興債券基金經理(106/11/01~109/03/31)

國泰中國高收益債券基金經理(104/10/01~108/8/11)

國泰投信債券投資部研究分析資深經理(109/04/01~109/06/30)

國泰投信債券投資部基金資深經理(104/10/01~109/03/31)

國泰投信債券投資部基金資深經理(104/10/01~109/03/31)

國泰投信債券投資部研究分析資深經理(104/07/01~104/09/30)

永豐投信固定收益暨組合基金部協理 / 資深基金經理
(100/02~104/06)

大華證券(香港)公司財富管理部 董事(97/03~100/02)

元大投信新金融商品部經理/私募基金經理(93/10~96/09)

瑞通財務管理顧問公司副理(93/01~93/08)

元大資產管理有限公司產品發展部襄理(92/06~92/12)

權限： 基金經理人應依循基金投資決策過程操作，並遵照證券投資信託基金管理辦法、證券投資信託基金信託契約及相關法令之規定運用本基金。

(3) 最近三年擔任本基金經理人之姓名及任期

姓名	吳艷琴
任期	__年__月__日(自基金成立日起)~ 迄今

(4) 基金經理人未同時管理其他基金。

3. 運用基金，將基金之管理業務複委任第三人處理者，應敘明複委任業務情形及受託管理機構對受託管理業務之專業能力。(無)
4. 經理公司運用基金，委託國外投資顧問公司提供投資顧問服務者，應敘明國外投資顧問公司提供基金顧問服務之專業能力。(無)
5. 基金運用之限制

(1) 經理公司應依有關法令及信託契約規定，運用本基金，除金管會另有規定外，並應遵守下列規定：

- 1) 不得投資於股票、具股權性質之有價證券、結構式利率商品；但轉換公司債、附認股權公司債及交換公司債不在此限，且投資總金額不得超過基金淨資產價值之百分之十；
- 2) 不得投資於國內未上市或未上櫃之次順位公司債及次順位金融債券；
- 3) 不得為放款或提供擔保。但符合證券投資信託基金管理辦法第十條之一規定者，不在此限；
- 4) 不得從事證券信用交易；
- 5) 不得對經理公司自身經理之其他各基金、共同信託基金、全權委託帳戶或自有資金買賣有價證券帳戶間為證券或證券相關商品交易行為。但經由集中交易市場或證券商營業處所委託買賣成交，且非故意發生相對交易之結果者，不在此限；
- 6) 不得投資於經理公司或與經理公司有利害關係之公司所發行之證券；
- 7) 除經受益人請求買回或因本基金全部或一部不再存續而收回受益憑證外，不得運用本基金之資產買入本基金之受益憑證；
- 8) 投資於證券交易市場交易之反向型 ETF 及槓桿型 ETF 之總金額，不得超過本基金淨資產價值之百分之十；加計投資於其他基金受益憑證之總金額，不得超過本基金淨資產價值之百分之二十；
- 9) 投資於任一基金之受益權單位總數，不得超過被投資基金已發行受益權單位總

- 數之百分之十；所經理之全部基金投資於任一基金受益權單位總數，不得超過被投資基金已發行受益權單位總數之百分之二十；
- 10) 投資於經理公司經理之基金時，不得收取經理費；
 - 11) 不得投資於私募之有價證券，但符合美國 Rule 144A 規定之債券者，不在此限；
 - 12) 投資於符合美國 Rule 144A 規定之債券總金額，不得超過本基金淨資產價值之百分之三十；
 - 13) 投資於任一公司所發行無擔保公司債之總額，不得超過該公司所發行無擔保公司債總額之百分之十；
 - 14) 投資於任一公司所發行公司債 (含次順位公司債) 之總金額，不得超過本基金淨資產價值之百分之十；投資於任一公司所發行國內次順位公司債之總額，不得超過該公司該次 (如有分券指分券後) 所發行次順位公司債總額之百分之十；
 - 15) 投資於轉換公司債、附認股權公司債及交換公司債之總金額，不得超過本基金淨資產價值之百分之十；持有之轉換公司債、附認股權公司債及交換公司債於條件成就致轉換、認購或交換為股票者，應於一年內調整至符合規定；
 - 16) 投資於任一公司發行、保證或背書之短期票券及有價證券總金額，不得超過本基金淨資產價值之百分之十。但投資於基金受益憑證者，不在此限；
 - 17) 投資於任一銀行所發行之金融債券 (含次順位金融債) 之總金額，不得超過本基金淨資產價值之百分之十，及該銀行所發行金融債券總額之百分之十；投資於任一銀行所發行國內次順位金融債券之總額，不得超過該銀行該次 (如有分券指分券後) 所發行次順位金融債券總額之百分之十；
 - 18) 投資於任一經金管會核准於我國境內募集發行之國際金融組織所發行之國際金融組織債券之總金額不得超過本基金淨資產價值之百分之十，及不得超過該國際金融組織於我國境內所發行國際金融組織債券總金額之百分之十；
 - 19) 投資於任一受託機構或特殊目的公司發行之受益證券或資產基礎證券之總額，不得超過該受託機構或特殊目的公司該次 (如有分券指分券後) 發行之受益證券或資產基礎證券總額之百分之十；亦不得超過本基金淨資產價值之百分之十；
 - 20) 投資於任一創始機構發行之公司債、金融債券及將金融資產信託與受託機構或讓與特殊目的公司發行之受益證券或資產基礎證券之總金額，不得超過本基金淨資產價值之百分之十；
 - 21) 經理公司與受益證券或資產基礎證券之創始機構、受託機構或特殊目的公司之任一機構具有證券投資信託基金管理辦法第十一條第一項所稱利害關係公司之關係者，經理公司不得運用本基金投資於該受益證券或資產基礎證券；
 - 22) 投資於任一受託機構發行之不動產資產信託受益證券之總額，不得超過該受託機構該次 (如有分券指分券後) 發行之不動產資產信託受益證券總額之百分之十；
 - 23) 投資於任一受託機構發行之不動產資產信託受益證券之總金額，不得超過本基金淨資產價值之百分之十；
 - 24) 投資於任一委託人將不動產資產信託與受託機構發行之不動產資產信託受益證券、將金融資產信託與受託機構或讓與特殊目的公司發行之受益證券或資產基礎證券，及其所發行之公司債、金融債券之總金額，不得超過本基金淨資產價值之百分之十；

- 25) 經理公司與不動產資產信託受益證券之受託機構或委託人具有證券投資信託基金管理辦法第十一條第一項所稱利害關係公司之關係者，經理公司不得運用本基金投資於該不動產資產信託受益證券；
 - 26) 不得將本基金持有之有價證券借予他人。但符合證券投資信託基金管理辦法第十四條及第十四條之一規定者，不在此限；
 - 27) 投資於大陸地區證券市場之有價證券，其相關限制以金管會頒布之最新法令辦理；
 - 28) 不得從事不當交易行為而影響本基金淨資產價值；
 - 29) 不得為經金管會規定之其他禁止或限制事項。
- (2) 前述(1)所列 5)所稱各基金，9)所稱所經理之全部基金，包括經理公司募集或私募之證券投資信託基金及期貨信託基金。
 - (3) 前述(1)規定比例之限制，如因有關法令或相關規定修正者，從其規定。
 - (4) 經理公司有無違反前述(1)禁止規定之行為，以行為當時之狀況為準；行為後因情事變更致有前述(1)禁止規定之情事者，不受該項限制。但經理公司為籌措現金需處分本基金資產時，應儘先處分該超出比例限制部分之證券。
6. 基金參與股票發行公司股東會行使表決權之處理原則及方法 (無)
 7. 基金參與所持有基金之受益人會議行使表決權之處理原則及方法
 - (1) 國內部分：
 - 1) 處理原則及方法：
 - A、經理公司應依據所持有基金之信託契約或公開說明書之規定行使表決權，並基於受益人之最大利益，支持基金經理公司所提之議案。但基金經理公司所提之議案有損及受益人權益之虞者，得依經理公司董事會之決議辦理。
 - B、經理公司不得轉讓或出售基金之受益人會議表決權。經理公司之董事、監察人、經理人、業務人員其他受僱人員，亦不得轉讓或出售該表決權，收受金錢或其他利益。
 - 2) 作業程序：
 - A、關於基金所持有基金之基金受益人會議事宜，由交易部負責聯繫處理。
 - B、會計部於接到基金受益人會議開會通知書時，應立即交付交易部。
 - C、基金經理人應在受益人會議召開前就會議之各個議案決議其處理原則並就決議事項製作「出席基金受益人會議會前紀錄」。此會前紀錄應經部門主管及總經理簽核；必要時，得開會決定之。
 - D、除依法得指派外部人出席受益人會議之情形外，經理公司應親自代表本基金出席基金受益人會議。如指派外部人出席受益人會議時，應於指派書上敘明各項議案行使表決權之方式。
 - E、出席受益人會議後，出席人員應依據會議決議事項填寫「證券投資信託基金出席基金受益人會議報告表」並檢附相關會議資料，經部門主管簽核後，由交易部存檔。
 - F、交易部應將「證券投資信託基金出席基金受益人會議報告表」及相關附件之書面紀錄循序編號建檔並至少保存 5 年。
 - G、上述作業程序將配合金管會最新規定隨時修訂調整之。

(2) 國外部分：

1) 處理原則及方法：

原則上本基金所投資之國外基金召開受益人會議，因考量經濟及地理因素，經理公司將不親自出席及行使表決權，除非必要可委託本基金國外受託保管機構代理出席受益人會議，請國外受託保管機構利用其在全球各地分支機構代表出席受益人會議。

2) 作業程序：

如委託國外受託保管機構代為出席受益人會議時

A、國外受託保管機構收到海外基金之受益人會議開會通知及表決票後，即通知保管機構及經理公司並將相關書面資料送交經理公司。

B、經理公司比照國內之作業程序行使表決權。

8. 基金投資國外地區者，證券投資信託事業應說明配合本基金出席所投資外國基金發行公司受益人會議之處理原則及方法。

(詳見【基金概況】中(四)所列 7(2)之說明，請參閱本公開說明書第 18 頁)。

9. 基金投資國外地區者應刊印事項，請參閱第 136 頁【基金投資國外地區者應刊印事項】。

10. 證券投資信託事業對基金之外匯收支從事避險交易者，應列明其避險方法

詳見【基金概況】中(一)所列 9(9)之說明，請參閱本公開說明書第 4 頁。

(五) **投資風險揭露**

1. 債券發行人違約之信用風險

本基金以投資高收益債券為訴求，此類債券信用評等較低，甚至未經信用評等，證券價格亦因發行人實際與預期盈餘、管理階層變動、併購或因政治、經濟不穩定而增加其無法償付本金及利息的信用風險，特別是在於經濟景氣衰退期間，稍有不利消息，此類證券價格的波動可能較為劇烈。

2. 利率變動之風險

債券價格走勢與利率成反向關係，利率之變動將影響債券之價格及其流通性，進而影響基金淨值之漲跌。本基金將運用適當策略，盡可能爭取基金最大回報，同時減少投資本基金所承受的風險。

3. 類股過度集中之風險 (無，本基金為高收益債券型基金不投資股票。)

4. 產業景氣循環之風險

本基金投資標的涵蓋類股相當廣泛，然因某些產業可能因供需結構而有明顯之產業循環週期，致使其償債能力可能隨著公司營收獲利變化而有較大幅度之波動。經理公司將致力掌握景氣循環變化，並採適時分散投資策略來分散產業景氣循環之風險，惟此風險亦無法完全消除。

5. 流動性風險

由於本基金投資範圍及標的涵蓋高收益債券，其價格波動較大，此外，若遭逢投資地區重大政經變化導致交易狀況異常時，可能面臨流動性風險。當債券交易市場流動性不足，而需賣斷公債或公司債時，將因我方需求之急迫及買方接手之意願，或有以低於成本之價格出售，致使基金淨值下跌。由於本基金得投資於國內外債券，在利率上揚的過程，可能因市場接手意願不強，造成短期間內無法以合理價格出售基金所持有債券之風險；或投資於剩餘到期期間不超過 1 年的債券，債券市場交易除政府公債較活絡外，公司債

次級市場交易仍不夠活絡；遇投資人大量贖回且市場行情不佳時，短期間本基金亦可能無法以合理價格出售，經理公司將致力保持相當流動性，惟此風險亦無法完全消除。

6. 外匯管制及匯率變動之風險

- (1) 外匯管制係一國政府對外匯收支、結算及買賣所採取之限制性措施，通常係由中央銀行或政府指定之代理機構（通稱為外匯管制當局）來執行；此外，由於本基金必須每日以基準貨幣（新臺幣）計算本基金之淨資產價值，因此幣別轉換之匯率產生變化時，將會影響本基金以新臺幣計算之淨資產價值。投資人亦須留意外幣匯款到達時點可能因受款行作業時間而遞延。
- (2) 本基金包含新臺幣計價及美元計價，如投資人以其他非本基金計價幣別之貨幣換匯後投資本基金者，須自行承擔匯率變動之風險。當新臺幣、美元相對其他貨幣貶值時，將產生匯兌損失。另因投資人與銀行外匯交易有買價與賣價之差異，投資人進行換匯時將承擔買賣價差，此價差依各銀行報價而定。此外，投資人尚須承擔匯款費用，且外幣匯款費用可能高於新臺幣匯款費用。投資人亦須留意外幣匯款到達時點可能因受款行作業時間而遞延。
- (3) 本基金雖將從事換匯、遠期外匯、換匯換利交易、新臺幣對外幣間匯率選擇權交易、外幣間匯率避險 (Proxy Hedge)(含換匯、遠期外匯、換匯換利交易及匯率選擇權等)及其他經金管會核准之匯率避險工具之操作，期能降低外幣之匯兌風險，但不表示風險得以完全規避。本基金在外匯避險方面，基於匯率風險管理，以保障投資人權益需要，本基金可視需求將匯出金額全部或部分辦理新臺幣換匯(SWAP)或換匯換利(CCS)避險交易，可能因此增加利差成本。

7. 投資地區政治、經濟變動之風險

本基金投資之海外地區若發生有關政治、經濟或社會情勢之變動時，本基金所參與之投資市場及投資工具之報酬均可能受到直接或間接的衝擊，進而造成本基金淨資產價值之漲跌，經理公司將盡量分散投資風險，惟風險亦無法因此完全消除。

8. 商品交易對手之信用風險 (本基金無保證機構)

商品交易對手之信用風險，主要為交易對手交割時或交割後無法履行契約中規定義務時所產生的風險，而依據本基金依契約訂定之投資範圍，主要商品交易對手包括證券商、票券商、銀行、交易所以及櫃檯買賣中心等不特定對象；若該項金融商品是在交易所中交易則其信用風險將由結算所來承擔；但若為櫃檯 (OTC) 買賣交易，則其信用風險則由交易雙方自行承擔，因此，若交易對手無法履行原先交易條件，將產生違約損失風險，可能致使基金產生流動性風險；同時，若因交易對手違約而導致擔保品價格波動，將產生擔保品價格波動損失之風險。

9. 投資結構式商品之風險 (無，本基金不投資結構式商品。)

10. 其他投資標的或特定投資策略之風險

(1) 無擔保公司債

無擔保公司債雖有較高之利息收入，但可能面臨發行公司無法償付本息之信用風險。

(2) 次順位公司債

本基金得投資於次順位公司債，因發行人與債權人約定其債權於其他先順位債權人獲得清償後始得受償，相對獲得清償的保障較低，潛在獲利較佳。本基金將以審慎態度評估發行人債信，以避免可能的風險。

(3) 次順位金融債券

次順位金融債券之債權順位優於普通股及特別股，但低於普通金融債券，故其價格與流動性於市場利率變動時，對基金淨值相對於普通金融債券可能造成較大之影響。

(4) 可轉換公司債、交換公司債、附認股權公司債

由於可轉換公司債、交換公司債、附認股權公司債兼具股票及債券之特性，為一進可攻退可守的金融工具。若遇景氣回升股價上揚時，亦可行使轉換權、交換權、認股權來分享相當程度之資本利得，增補基金收益，此公司債若於債券到期或因達發行公司所訂強制收回條件時，仍可依發行條件向發行公司取回本金和債息，與一般公司債投資方式相同，受益人權益不受影響，故投資人損失風險有限。

(5) 國際金融組織債券

國際金融組織債券主要由各國資產規模雄厚之銀行或機構所發行，在國際金融市場享有良好的信譽，因此，其發行債券的利率水準一般不高。而且國際金融組織債券在我國境內發行的數量佔其資本額比重不高，到期違約風險較低。

(6) 受益證券及資產基礎證券

本基金可投資受益證券或資產基礎證券。其發行金額、本金持分、收益持分、受償順位等受益內容，皆影響受益證券之投資風險。其中受償順位直接影響持有人權益，可能有清償不足之風險。雖然受益證券及資產基礎證券係由一組可預測的現金流量所組合而成的有價證券，但仍可能面臨該現金流量因債務人提前還款而使原預測的現金流量產生變化，投資人將因此面臨提前還款風險。

(7) 不動產資產信託受益證券

除前述(6)所載之受益證券風險外，由於投資標的為不動產，同時尚須承擔房地產市場波動之風險。

(8) 債券存續期間長短之風險

存續期間係指投資人持有債券之平均到期年限，意即投資人回收本息之實際平均年限，可衡量每單位利率變動對債券價格之變化量或變化百分比，以作為債券價格風險衡量指標。本基金所持有投資標的之平均存續期間係由基金經理人依據對經濟展望與市場分析所作判斷予以調整，就債券市場特性而言，存續期間較高者，債券價格對利率變動的敏感程度來得高，當利率波動時，存續期間較高之債券將存在價格波動較大之風險。

(9) 符合美國 Rule 144A 規定之債券

本基金可投資於符合美國 Rule 144A 規定之債券，該類債券屬於私募性質，較可能發生流動性不足，財務訊息揭露不完整或因價格不透明導致波動性較大的風險。

(10) 指數股票型基金

投資於 ETF 將面臨所持有的一籃子投資組合類型本身之風險。此外，在 ETF 發行初期，可能因投資人對該商品熟悉度不高導致流動性不佳，或受到整體系統性風險影響，使 ETF 市價與淨資產價值有所差異，而造成該 ETF 折溢價，但該風險可透過造市者之中介，改善 ETF 之流動性。

1) 債券指數型 ETF：雖可規避債信風險及個別債券非系統風險，惟仍有利率風險、匯兌風險及 ETF 流動性不足的風險。

2) 反向型 ETF 之風險：

i) 反向型 ETF 是為達到追蹤標的指數報酬反向表現之 ETF。由於反向型 ETF 的流動性通常比作多型 ETF 低，因此存在一定程度的流動性風險、市場

風險以及期貨交易所衍生的轉倉風險與折溢價風險。

- ii) 反向型 ETF 是追蹤標的指數報酬的反向變動，然而，因為複利的關係，就算該反向型 ETF 完全追蹤了標的每日反向變動，仍無法完全複製該標的指數一段期間的完全報酬，因此，反向型 ETF 可能無法提供基金對所持有部位長期完全避險的效果。
- iii) 反向型 ETF 因每日均需動態調整，所衍生之交易費用會侵蝕 ETF 之獲利，盤中預估淨值與盤後揭露之實際淨值價格可能差距會較一般傳統型態 ETF 為高。

3) 槓桿型 ETF 之風險：

- i) 槓桿型 ETF 是為達到追蹤指數報酬的某固定倍數的一種金融商品。因而槓桿型 ETF 為達放大報酬率的槓桿效果，多會透過衍生性金融商品操作，故可能造成 ETF 價格產生較大波動，另若衍生性金融商品與追蹤指數不完全相關時，亦可能導致 ETF 無法達成預期之投資效果。
- ii) 槓桿型 ETF 為達到追蹤指數報酬的某固定倍數，設計上採每日重新調整投資組合，以追求該 ETF 的單日報酬率達到追蹤指數報酬率的某固定倍數，而每日報酬率皆以複合(Compounding)方式進行累積，故可能導致一段期間之績效無法達成預期之投資效果。且當該 ETF 價格走勢與預期市場價格波動呈現反向時，將影響到本基金的淨值。

11. 從事證券相關商品交易之風險

本基金為管理有價證券價格變動風險之需要，經金管會核准後得利用衍生自利率、債券或固定收益類指數之期貨或選擇權及利率交換及其他經金管會核准之證券相關商品之交易，於現貨市場價格下跌時，藉由反向操作證券相關商品產生之利得，彌補基金資產價值損失；或於現貨市場價格上漲時，藉由同向操作證券相關商品，利用其槓桿交易之特性，增加基金持有現貨部位，參與現貨價格上漲的表現，以增加基金投資效率；或為管理債券價格變動風險之需要，得利用利率相關商品之交易，從事避險交易，惟若經理公司判斷市場行情錯誤，或證券相關商品與基金持有之現貨部位相關程度不高時，或避險之金融商品與本基金現貨部位相關程度不高，亦可能造成本基金淨值波動之風險。投資人須了解證券相關商品交易皆屬於槓桿交易並承擔標的物價格波動風險，縱為增加投資效率從事同向操作，可能因行情判斷錯誤而增加投資損失，或亦會減少現貨之收益，亦可能會有流動性不足的風險。

(1) 利率期貨

利率期貨是期貨交易商品的一種，其標的資產為和利率有關的存款或固定收益證券，其特性及功能為提供風險轉移之功能、調整投資組合之存續期間等，從事利率期貨價格的分析，仍應考量現貨市場價格波動、持有現貨的成本、持有現貨的收益，及對未來供需籌碼的狀況等，本基金從事此避險交易，將以審慎態度評估，以避免可能之風險。

(2) 利率選擇權

利率選擇權係為一個契約，買賣雙方約定，買方支付權利金予賣方，而取得未來以特定價格買進（或賣出）標的利率商品的權利，賣方收取權利金，則有履約義務，並需繳交保證金，其避險之目的係為規避利率上揚，無法放空的風險，其風險來自國內外政經情勢變化，造成標的利率商品的變化，本基金從事此避險交易，將以審慎態度評估，以避免可能之風險。

(3) 債券指數之期貨選擇權

債券指數期貨之選擇權係為一個契約，買賣雙方約定，買方支付權利金予賣方，而取得未來以特定價格買進(或賣出)標的債券指數期貨的權利，賣方收取權利金，則有履約義務，並需繳交保證金，其避險之目的係為規避債券指數價格下跌的風險，其風險來自國內外政經情勢變化、債券評級變動，造成標的債券指數期貨的價格變化，經理公司從事此避險交易，將以審慎態度評估，以避免可能之風險。

(4) 利率交換選擇權

利率交換選擇權係為一個契約，買賣雙方約定，買方支付權利金予賣方，而取得未來以特定價格參與利率交換交易的權利，賣方收取權利金，則有履約義務，並需繳交保證金，其避險之目的係為規避利率上揚的風險，其風險來自國內外政經情勢變化，造成利率的變化，經理公司從事此避險交易，將以審慎態度評估，以避免可能之風險。

12. 出借所持有之有價證券或借入有價證券之相關風險

無，本基金不從事借券交易。

13. 其他投資風險

- (1) 本基金為高收益債券型基金，係以分散投資標的之方式經營，在合理風險度下，投資於國內外貨幣市場工具及債券，以謀求中長期之投資利得及收益為目標。本基金之風險無法因分散投資而完全消除，所投資有價證券價格漲跌及其他因素之波動將影響本基金淨資產價值之增減。由於利率與債券價格呈反向關係，當利率波動時將影響債券之價格，進而影響基金淨值之漲跌。
- (2) 投資人應注意本基金投資之風險包括利率風險、債券交易市場流動性不足之風險及投資無擔保公司債之風險；本基金或有因利率變動、債券交易市場流動性不足及定期存單提前解約而影響基金淨值下跌之風險，同時或有受益人大量贖回時，致延遲給付買回價金之可能。
- (3) 本基金包含不同計價貨幣之受益權單位，每營業日淨資產價值計算及不同計價貨幣受益權單位淨值換算，均以基準貨幣與各計價貨幣轉換進行，故存在匯率換算風險。
- (4) 遵循 FATCA 法規相關風險

美國政府自 2014 年 7 月 1 日起分階段生效實施外國帳戶稅收遵循法(即 FATCA)之施行細則，要求外國金融機構(以下稱「FFI」)辨識帳戶持有人、申報美國帳戶資訊及對於不配合 FATCA 規定的 FFI 及不合作帳戶持有人所支付之美國來源所得進行扣繳之義務。美國政府為免 FFI 不與之簽署相關協議或不遵守 FATCA 規定，故明訂對不簽署外國金融機構協議(以下稱「FFIA」)及未遵守 FATCA 規定之 FFI 須就其美國來源所得中扣繳 30%之稅款。經理公司所管理各基金為 FATCA 所定義之 FFI，為避免基金遭受美國國稅局扣繳 30%之稅款，基金已完成 FATCA 之 FFIA 簽署，成為遵循 FATCA 之 FFI。為履行 FATCA 遵循義務，經理公司將要求投資人或受益人配合提供相關身份證明文件以確認其是否具美國納稅義務人身分；投資人或受益人應了解，在國內法令允許及 FATCA 遵循範圍內，經理公司可能需向相關之國內外政府單位或稅務機關進行受益人資訊申報，包括但不限於因業務往來而取得之本人資訊(法人客戶含其實質美國持有人)、本人(法人客戶含其實質美國持有人)與經理公司往來之帳戶相關資訊(如客戶名稱、地址、美國稅籍編號、帳戶號碼、帳戶餘額或價值等)。投資人或受益人應了解並承諾，如稅籍身份資料申報虛偽不實，可能會遭受美國法律之懲處；一旦投資人或受益人之稅籍身份改變，應於三十日內通知經理公司。本基金力圖遵循 FATCA 規範，惟因 FATCA

要求之複雜性、或投資人或受益人未配合提供所需身份證明文件或提供資料不正確、不完整；或基金業務往來對象或交易對手有未遵循 FATCA 之情事，將使基金有遭受扣繳 30% 稅款之風險，從而可能對基金造成不利影響，並導致基金每單位淨資產價值降低而使投資人遭受重大損失，而遭扣繳稅款未必可獲美國國稅局退還。為遵循 FATCA 規定之目的，基金依 FATCA 規定及國內法令允許之前提下，可能對投資人或受益人交易提出之要求包括：(1) 拒絕申購；(2) 強制受益人贖回或拒絕贖回；(3) 自受益人持有基金之款項中扣繳相關稅款。投資人或受益人應了解本基金所承擔來自遵循或不遵循美國 FATCA 法規所承擔之扣繳稅務風險。由於相關扣繳稅規則及所需要申報和揭露之資訊可能隨時變更，在相關法律許可範圍內，投資人應了解並同意本基金採取前述措施。

投資人應自行諮詢其稅務顧問就 FATCA 對於其投資於本基金可能產生的影響及可能被要求提供並揭露予經理公司、本基金和銷售機構及(可能須提供並揭露予)美國國稅局之資訊。

(六) 收益分配

1. 本基金 A 類型受益權單位之收益全部併入本基金 A 類型受益權單位之資產，不予分配。
2. 分配之項目
本基金 B 類型及 NB 類型受益權單位非投資於中華民國及中國大陸地區(不含港澳地區)所得之稅後利息收入、基金收益分配及已實現資本利得扣除已實現資本損失後，為各該受益權單位之可分配收益。上述可分配收益，由經理公司於本基金成立日起屆滿 3 個月後，依後述 3 規定之時間，按月進行收益分配。經理公司得依收益之情況自行決定分配之金額可超出上述之可分配收益，故本基金 B 類型及 NB 類型受益權單位配息可能涉及該等類型之本金，惟如經理公司認為有必要(如金融市場變化足以對基金造成重大影響時)，可於分配前隨時修正收益分配金額。
3. 分配之時間
本基金 B 類型及 NB 類型受益權單位可分配收益之分配，經經理公司作成收益分配決定後，應於每月結束後之第 20 個營業日前(含)分配之；收益分配之停止變更受益人名簿記載期間及收益分配基準日由經理公司於期前公告。
4. 給付之方式
 - (1) 本基金 B 類型及 NB 類型受益權單位可分配收益，應經金管會核准辦理公開發行公司之簽證會計師查核簽證後，始得分配。
 - (2) 每次分配之總金額，應由基金保管機構以「國泰亞洲高收益債券基金可分配收益專戶」之名義按計價幣別開立獨立專戶分別存入，不再視為本基金資產之一部分，但其所生之孳息應按其計價幣別分別併入 B 類型或 NB 類型受益權單位之資產。
 - (3) 本基金 B 類型及 NB 類型受益權單位可分配收益，依收益分配基準日發行在外之各該類型受益權單位總數平均分配，各該類型受益權單位之收益分配給付應以受益人為受款人之記名劃線禁止背書轉讓票據或匯款方式為之。但新臺幣計價 B 類型及 NB 類型受益權單位每月收益分配之給付金額未達新臺幣壹仟元時，或美元計價 B 類型及 NB 類型受益權單位每月收益分配之給付金額未達美元伍拾元時，收益分配之給付則以受益人為申購人之轉申購其原持有本基金計價幣別 B 類型或 NB 類型受益權單位方式為之(惟受益人透過特定金錢信託或投資型保單方式申購本基金者，不在此限)，且申購手續費(含遞延手續費)為零。經理公司並應公告其計算方式

及分配之金額、地點、時間及給付方式。

5. 範例 (以新臺幣計價為例)

(1) 假設基金成立時，A 類型、B 類型與 NB 類型之帳戶分別為：

基金成立	母帳戶	A 類型 (不分配收益)	B 類型 (分配收益)	NB 類型 (分配收益)
淨資產	\$1,000,000,000	\$650,000,000	\$175,000,000	\$175,000,000
單位數	100,000,000	65,000,000	17,500,000	17,500,000
單位淨值	-	\$10.0000	\$10.0000	\$10.0000

(2) 每月分配收益，假設資料如下：

1) 分配前 A 類型、B 類型與 NB 類型之帳戶資料分別為：

項 目	母帳戶	A 類型 (不分配收益)	B 類型 (分配收益)	NB 類型 (分配收益)
基金	\$1,000,000,000	\$650,000,000	\$175,000,000	\$175,000,000
已實現資本(損)益	(\$2,500,000)	(\$1,625,000)	(\$437,500)	(\$437,500)
利息收入-中華民國及 中國大陸地區 (不含港 澳地區)	\$5,000,000	\$3,250,000	\$875,000	\$875,000
基金收益分配-中華民 國及中國大陸地區 (不 含港澳地區)				
利息收入-非投資於中 華民國及中國大陸地區 (不含港澳地區)	\$30,000,000	\$19,500,000	\$5,250,000	\$5,250,000
基金收益分配-非投資 於中華民國及中國大陸 地區 (不含港澳地區)				
經理費及保管費	(\$1,533,000)	(\$996,450)	(\$268,275)	(\$268,275)
淨資產	\$1,030,967,000	\$670,128,550	\$180,419,225	\$180,419,225
單位數	100,000,000	65,000,000	17,500,000	17,500,000
單位淨值	-	\$10.3097	\$10.3097	\$10.3097

2) 經理公司依每月非投資於中華民國及中國大陸地區 (不含港澳地區) 所得之稅後利息收入、基金收益分配及已實現資本利得扣除已實現資本損失，決定 B 類型與 NB 類型之收益分配金額：

項 目	母帳戶	A 類型 (不分配收益)	B 類型 (分配收益)	NB 類型 (分配收益)
利息收入-非投資於中 華民國及中國大陸地區 (不含港澳地區)	\$30,000,000	\$19,500,000	\$5,250,000	\$5,250,000
基金收益分配-非投資				

項 目	母帳戶	A 類型 (不分配收益)	B 類型 (分配收益)	NB 類型 (分配收益)
於中華民國及中國大陸地區 (不含港澳地區)				
單位數	100,000,000	65,000,000	17,500,000	17,500,000
每單位可分配收益金額	-	不分配	\$0.3000	\$0.3000
收益分配總金額 (假設 100%分配)	\$10,500,000	\$0	\$5,250,000	\$5,250,000

3) 分配後 A 類型、B 類型與 NB 類型之帳戶分別為：

項 目	母帳戶	A 類型 (不分配收益)	B 類型 (分配收益)	NB 類型 (分配收益)
基金	\$1,000,000,000	\$650,000,000	\$175,000,000	\$175,000,000
已實現資本(損)益	(\$2,500,000)	(\$1,625,000)	(\$437,500)	(\$437,500)
利息收入-中華民國及中國大陸地區 (不含港澳地區)	\$5,000,000	\$3,250,000	\$875,000	\$875,000
基金收益分配-中華民國及中國大陸地區 (不含港澳地區)				
利息收入-非投資於中華民國及中國大陸地區 (不含港澳地區)	\$19,500,000	\$19,500,000	\$0	\$0
基金收益分配-非投資於中華民國及中國大陸地區 (不含港澳地區)				
經理費及保管費	(\$1,533,000)	(\$996,450)	(\$268,275)	(\$268,275)
淨資產	\$1,020,467,000	\$670,128,550	\$175,169,225	\$175,169,225
單位數	100,000,000	65,000,000	17,500,000	17,500,000
單位淨值	-	\$10.3097	\$10.0097	\$10.0097
分配前與分配後單位淨值變動數	-	\$0.0000	(\$0.3000)	(\$0.3000)

(七) 申購受益憑證

1. 申購程序、地點及截止時間

- (1) 經理公司應依「中華民國證券投資信託暨顧問商業同業公會證券投資信託基金募集發行銷售及其申購或買回作業程序」(以下簡稱「證券投資信託基金募集發行銷售及其申購或買回作業程序」) 辦理受益憑證之申購作業。
- (2) 受益權單位之申購，應向經理公司或其委任之基金銷售機構辦理申購手續，並繳付申購價金。於親自申購受益權單位時，應填妥申購書、受益人開戶資料表及檢具國民身分證影本 (如申購人為法人機構，應檢具法人登記證明文件影本) 辦理申購手

續，申購書備置於經理公司或其委任之基金銷售機構之營業處所。申購人如以郵寄方式申購者，應將填妥之申購書、受益人開戶資料表(蓋妥印鑑)及身分證影本(或法人登記證明文件影本) 連同價金 (現金除外)，寄至「台北市大安區敦化南路二段 39 號 6 樓國泰證券投資信託股份有限公司收」。

- (3) 申購人應於申購當日將基金申購書件併同申購價金交付經理公司或申購人將申購價金直接匯撥至基金專戶。投資人透過特定金錢信託方式申購基金，應於申購當日將申請書件及申購價金交付基金銷售機構。除經理公司及特定金錢信託方式之基金銷售機構得收受申購價金外，其他基金銷售機構僅得收受申購書件，申購人應依基金銷售機構之指示將申購價金直接匯撥至基金保管機構設立之基金專戶。經理公司應以申購人申購價金進入基金專戶當日淨值為計算標準，計算申購單位數。
- (4) 申購本基金新臺幣計價受益權單位，投資人以特定金錢信託方式申購基金，或於申購當日透過金融機構帳戶扣繳申購價金時，金融機構如於受理申購或扣款之次一營業日上午十時前將申購價金匯撥基金專戶者，且於受理申購或扣款之次一營業日經理公司確認申購價金已匯入基金專戶或取得金融機構提供已於受理申購或扣款之次一營業日上午十時前指示匯撥之匯款證明文件者，或該等機構因依銀行法第四十七條之三設立之金融資訊服務事業跨行網路系統之不可抗力情事致申購價金未於受理申購或扣款之次一營業日上午十時前匯撥至基金專戶者，亦以申購當日淨值計算申購單位數。
- (5) 申購本基金外幣計價受益權單位，投資人以特定金錢信託方式申購基金，或於申購當日透過金融機構帳戶扣繳外幣申購價金時，金融機構如已於受理申購或扣款之次一營業日上午 10 時前將申購價金指示匯撥，且於受理申購或扣款之次一營業日經理公司確認申購價金已匯入基金專戶或取得金融機構提供已於受理申購或扣款之次一營業日上午 10 時前指示匯撥之匯款證明文件者，或該等機構因依銀行法第四十七之三條設立之金融資訊服務事業跨行網路系統之不可抗力情事致申購價金未於受理申購或扣款之次一營業日上午 10 時前匯撥至基金專戶者，亦以申購當日淨值計算申購單位數。
- (6) 基金銷售機構之款項收付作業透過證券集中保管事業辦理者，證券集中保管事業如已於受理申購或扣款之次一營業日前將申購價金指示匯撥，且於受理申購或扣款之次一營業日經理公司確認申購價金已匯入基金專戶，或取得證券集中保管事業提供已於受理申購或扣款之次一營業日前指示匯撥之匯款證明文件者，亦以申購當日淨值計算申購單位數。
- (7) 受益人申請以經理公司同一基金或不同基金轉申購，經理公司應以該買回價金實際轉入所申購基金專戶時當日之淨值為計價基準，計算所得申購本基金之單位數。涉及不同外幣兌換時，基金保管機構應依經理公司指示匯款日下午 4 時前以該基金保管機構之結匯匯率進行兌換後執行匯款作業，經理公司以該買回價金扣除兌換費用、買回費用、手續費、掛號郵費、匯費及其他必要之費用後實際轉入所申購基金專戶時當日之淨值為計價基準，計算所得申購之單位數。
- (8) 受益人不得申請於經理公司同一基金或不同基金新臺幣計價受益權單位與外幣計價受益權單位間之轉申購。
- (9) 經理公司不開放同一基金或不同基金 N 類型與非 N 類型受益權單位間之轉申購。

(10) 申購申請之截止時間：

- 1) 經理公司：目前各類型受益權單位皆為每一營業日下午 4 時。
- 2) 基金銷售機構：依各銷售機構規定，但不晚於經理公司之申購截止時間。
- 3) 除能證明申購人係於受理截止時間前提出申購申請者外，逾時申請應視為次一營業日之交易。

2. 申購價金之計算及給付方式

(1) 本基金各類型每受益權單位之申購價金包括發行價格及申購手續費，申購手續費由經理公司訂定。投資人申購本基金，申購價金應以所申購受益權單位之計價貨幣支付，涉及結匯部分並應依「外匯收支或交易申報辦法」之規定辦理結匯事宜，或亦得以其本人外匯存款戶轉帳支付申購價金。

(2) 本基金每受益權單位之發行價格乘以申購單位數所得之金額為發行價額，發行價額歸本基金資產。

(3) 本基金每受益權單位之發行價格如下：

- 1) 本基金成立日前 (不含當日)，每受益權單位以信託契約第 3 條第 1 項面額為發行價格。(詳見【基金概況】(一)所列 3 之說明，請參閱本公開明書第 1 頁)
- 2) 本基金成立日起，每受益權單位之發行價格為申購日當日該類型受益權單位每受益權單位淨資產價值。
- 3) 本基金成立後，部分類型受益權單位之淨資產價值為零者，該類型每受益權單位之發行價格，為經理公司於經理公司網站揭露之銷售價格。前述銷售價格係按基準受益權單位之每單位淨值依信託契約第 30 條第 2 項規定之該類型受益權單位計價貨幣與基準貨幣之匯率換算後，乘上該類型受益權單位與基準受益權單位之換算比率計算。
- 4) 本基金申購人每次申購各類型受益權單位之最低發行價額如下，但以經理公司任一基金之買回價金、分配收益價金轉申購本基金或透過特定金錢信託、投資型保單方式申購本基金或與經理公司另有約定者，不在此限。

i) 基金成立日前 (含當日):

- A、新臺幣計價 A 類型受益權單位：新臺幣 3 萬元；
- B、新臺幣計價 B 類型及 NB 類型受益權單位：新臺幣 10 萬元；
- C、美元計價 A 類型受益權單位：美元 1 千元；
- D、美元計價 B 類型及 NB 類型受益權單位：美元 5 千元；

ii) 基金成立後：

- A、新臺幣計價 A 類型受益權單位：新臺幣 1 千元；
- B、新臺幣計價 B 類型及 NB 類型受益權單位：新臺幣 10 萬元；
- C、美元計價 A 類型受益權單位：美元 50 元；
- D、美元計價 B 類型及 NB 類型受益權單位：美元 5 千元。

(4) 本基金受益憑證申購手續費 (含遞延手續費) 不列入本基金資產，每受益權單位之申購手續費 (含遞延手續費) 最高不得超過發行價格之 3%，並依下列規定辦理。

- 1) 申購時給付(適用於 A 類型受益權單位及 B 類型受益權單位):

本基金受益憑證之申購手續費不列入本基金資產，每受益權單位之申購手續費最高不得超過發行價格之 3%，實際適用費率由經理公司依其銷售策略或依申購人以往申購經理公司其他基金之金額而定其適用之比率。

2) 買回時給付，即遞延手續費(適用於 NB 類型受益權單位):

按每受益權單位申購日發行價格或買回日淨資產價值孰低者，乘以下列比率，再乘以買回單位數：

基金持有期間(*一年皆以 365 日計算)	費率
持有一年(含)以下者	3.00%
持有超過一年~二年(含)以下者	2.00%
持有超過二年~三年(含)以下者	1.00%
持有超過三年者	0%
註 1:上述持有期間之定義係指： 以「受益憑證買回申請書及其相關文件之書面或電子資料到達經理公司或公開說明書所載基金銷售機構次一營業日」之日期減去「申購日」之日期的天數。 註 2:辦理不同基金或同一基金 N 類型受益權單位間轉申購者，持有期間累積計算。	

(5) 申購價金給付方式

本基金受益權單位分別以新臺幣及美元作為計價貨幣。申購本基金各類型受益權單位，申購價金應以所申購受益權單位之計價貨幣支付，涉及結匯部分並應依「外匯收支或交易申報辦法」之規定辦理結匯事宜，或亦得以其本人外匯存款戶轉帳支付申購價金。經理公司並應依「證券投資信託基金募集發行銷售及其申購或買回作業程序」辦理受益憑證之申購作業。受益權單位之申購價金，應於申購當日以下列方式給付之：

- 1) 現金。
- 2) 匯款、轉帳。
- 3) 票據：應以基金銷售機構所在地票據交換所接受之即期支票或本票支付，經理公司將以申購人申購價金兌現當日淨值為計算標準，計算申購單位數。如上述票據未能兌現者，申購無效。

3. 受益憑證之交付

經理公司發行並首次將受益憑證登載於經理公司開設於證券集中保管事業之保管劃撥帳戶下登錄專戶之日為本基金各類型受益憑證發行日。基金受益憑證發行日至遲不得超過自本基金成立日起算 30 日。本基金受益憑證發行日後，經理公司應於基金保管機構收足申購價金之日起，於 7 個營業日內以帳簿劃撥方式交付受益憑證予申購人。

4. 經理公司不接受申購或基金不成立時之處理

- (1) 經理公司有權決定是否接受受益權單位之申購。惟經理公司如不接受受益權單位之申購，應指示基金保管機構自基金保管機構收受申購人之現金或票據兌現後之 3 個營業日內，將申購價金無息退還申購人。
- (2) 本基金不成立時，經理公司應立即指示基金保管機構，於自本基金不成立日起 10 個營業日內，以申購人為受款人之記名劃線禁止背書轉讓票據或匯款方式，退還申購價金及加計自基金保管機構收受申購價金之日起至其發還申購價金之前一日

止，按基金保管機構活期存款利率計算之利息。新臺幣計價受益權單位利息計至新臺幣「元」，不滿壹元者，四捨五入。外幣計價受益權單位利息之計算方式及位數依基金保管機構計價幣別外匯活期存款利息計算方式辦理，利息計至外幣「分」，不滿壹分者，四捨五入。

- (3) 本基金不成立時，經理公司、基金銷售機構及基金保管機構除不得請求報酬外，為本基金支付之一切費用應由經理公司、基金銷售機構及基金保管機構各自負擔，但退還申購價金及其利息之掛號郵費或匯費由經理公司負擔。

(八) 買回受益憑證

1. 買回程序、地點及截止時間

- (1) 本基金自成立之日起 90 日後，受益人得依最新公開說明書之規定，以書面、電子資料或其他約定方式向經理公司或其委任之基金銷售機構提出買回之請求。以書面申請買回者，受益人得填妥買回申請書，並攜帶已登記於經理公司之原留印鑑及所需之買回收件手續費提出申請。如以掛號郵寄之方式申請買回者，以向經理公司申請為限。
- (2) 經理公司應依「證券投資信託基金募集發行銷售及其申購或買回作業程序」辦理受益憑證之買回作業。受益人得請求買回受益憑證之全部或一部。
- (3) 除受益人透過特定金錢信託、投資型保單方式請求買回或經理公司同意外，本基金各類型受益憑證之受益權單位數不及下列規定者，當次不得請求部分買回：
 - 1) 新臺幣計價：受益憑證所表彰之受益權單位數不及 30 單位；
 - 2) 外幣計價：受益憑證所表彰之受益權單位數不及 30 單位。
- (4) 買回申請之截止時間：
 - 1) 經理公司：目前各類型受益權單位皆為每一營業日下午 4 時。
 - 2) 買回機構：依各基金銷售機構規定，但不晚於經理公司之買回申請截止時間。
 - 3) 除能證明受益人係於截止時間前提出買回請求者，逾時申請應視為次一營業日之交易。

2. 買回價金之計算

- (1) 除信託契約另有規定外，各類型受益權單位每受益權單位之買回價格以買回日(受益憑證買回申請書及其相關文件之書面、電子資料或其他約定方式到達經理公司或公開說明書所載基金銷售機構之次一營業日) 該類型受益權單位每受益權單位淨資產價值扣除買回費用計算之。
- (2) NB 類型受益權單位之買回價格，除依前述(1)規定將每受益權單位淨資產價值扣除買回費用外，並應依前述(七)所列 2(4) 2)(詳第 28 頁)之規定扣除遞延手續費。
- (3) 有信託契約第 18 條第 1 項規定之情形 (即後述 5 之(1)所述)，經理公司應於本基金有足夠流動資產支付全部買回價金之次一計算日，依該計算日各類型受益權單位每受益權單位淨資產價值恢復計算買回價格。
- (4) 有信託契約第 19 條第 1 項規定之情形 (即後述 5 之(2)所述)，於暫停計算本基金部分或全部類型受益權單位買回價格之情事消滅後之次一營業日，經理公司應即恢復計算該類型受益權單位之買回價格，並依恢復計算日每受益權單位淨資產價值計算之。

- (5) 買回費用之計算方式(詳見【基金概況】(一)所列 18 之說明，請參閱本公開說明書第 8 頁)
- (6) 受益人向基金銷售機構申請辦理本基金受益憑證買回事務時，基金銷售機構得就每件買回申請酌收新臺幣 50 元之買回收件手續費，用以支付處理買回事務之費用，買回收件手續費不併入本基金資產。

3. 買回價金給付之時間及方式

- (1) 經理公司應自受益人提出買回受益憑證之請求到達之次一營業日起 7 個營業日內，指示基金保管機構以受益人為受款人之記名劃線禁止背書轉讓票據或匯款方式給付買回價金，並得於給付買回價金中扣除買回費用、手續費、掛號郵費、匯費及其他必要之費用。受益人之買回價金按所申請買回之受益權單位計價幣別給付之。
- (2) 受益人請求買回一部受益憑證者，經理公司亦應依前述(1)規定之期限指示基金保管機構給付買回價金。
- (3) 如有後述 5 所列暫停計算本基金部分或全部類型受益權單位買回價格之情事消滅後之次一營業日，經理公司應即恢復計算該類型受益權單位之買回價格，並依恢復計算日每受益權單位淨資產價值計算之，並自該計算日起 7 個營業日內，指示基金保管機構給付買回價金。經理公司就恢復計算本基金各類型受益權單位買回價格，應向金管會報備之。停止計算買回價格期間申請買回者，以恢復計算買回價格日之價格為其買回之價格。

4. 受益憑證之換發

本基金各類型受益憑證均為記名式，採無實體發行，不印製實體受益憑證。

5. 買回價金遲延給付之情形

- (1) 任一營業日之各類型受益權單位買回價金總額扣除當日申購受益憑證發行價額之餘額，超過本基金流動資產總額時，經理公司得報經金管會核准後暫停計算買回價格，並延緩給付買回價金。
- (2) 經理公司因金管會之命令或有下列情事之一，並經金管會核准者，經理公司得暫停計算本基金部分或全部類型受益權單位之買回價格，並延緩給付買回價金：
 - 1) 證券交易所、店頭市場或外匯市場非因例假日而停止交易；
 - 2) 通常使用之通信中斷；
 - 3) 因匯兌交易受限制；
 - 4) 有無從收受買回請求或給付買回價金之其他特殊情事者。
- (3) 恢復計算本基金買回價格之相關規定如前述 2 之(3)、(4)之說明。

6. 買回撤銷之情形

受益人申請買回而有前述 5 所列買回價金遲延給付之情形發生時，得於暫停計算買回價格公告日(含公告日)起，向原申請買回之機構或經理公司撤銷買回之申請，該撤銷買回之申請除因不可抗力情形外，應於恢復計算買回價格日前(含恢復計算買回價格日)之營業時間內到達原申請買回機構或經理公司，其原買回之請求方失其效力，且不得對該撤銷買回之行為，再予撤銷。

(九) 受益人之權利及費用負擔

1. 受益人應有之權利內容

- (1) 受益人得依信託契約之規定並按其所持有之受益憑證所表彰之受益權行使下列權利：
 - 1) 剩餘財產分派請求權。
 - 2) 收益分配權 (僅 B 類型及 NB 類型受益權單位之受益人得享有並行使本款收益分配權)。
 - 3) 受益人會議表決權。
 - 4) 有關法令及信託契約規定之其他權利。
- (2) 受益人得於經理公司或基金銷售機構之營業時間內，請求閱覽信託契約最新修訂本，並得索取下列資料：
 - 1) 信託契約之最新修訂本影本。經理公司或基金銷售機構得收取工本費。
 - 2) 本基金之最新公開說明書。
 - 3) 經理公司及本基金之最近期經會計師查核簽證或核閱之財務報告。
- (3) 受益人得請求經理公司及基金保管機構履行其依信託契約規定應盡之義務。
- (4) 除有關法令或信託契約另有規定外，受益人不負其他義務或責任。

2. 受益人應負擔費用之項目及其計算、給付方式

- (1) 受益人應負擔費用之項目及其計算

受益人負擔之費用評估表

項目	計算方式或金額	
經理費	每年基金淨資產價值之 1.60%	
保管費	每年基金淨資產價值之 0.26%	
申購手續費 (含遞延手續費)	經理公司不開放 N 類型與非 N 類型受益權單位間之轉申購。	
	(1)申購時給付(適用於 A 類型受益權單位及 B 類型受益權單位) 本基金受益憑證之申購手續費不列入本基金資產，每受益權單位之申購手續費最高不得超過發行價格之 3%，實際適用費率由經理公司依其銷售策略或依申購人以往申購經理公司其他基金之金額而定其適用之比率。	
	(2)買回時給付，即遞延手續費(適用於 NB 類型受益權單位) 按每受益權單位申購日發行價格或買回日淨資產價值孰低者，乘以下列比率，再乘以買回單位數：	
	基金持有期間(*一年皆以 365 日計算)	百分比
	持有一年(含)以下者	3.00%
	持有超過一年~二年(含)以下者	2.00%
	持有超過二年~三年(含)以下者	1.00%
持有超過三年者	0%	
註 1:上述持有期間之定義係指： 以「受益憑證買回申請書及其相關文件之書面或電子資料到達經理公司或公開說明書所載基金銷售機構次一營業日」之日期減去「申購日」之		

項目	計算方式或金額	
	日期的天數。 註 2:辦理不同基金或同一基金 N 類型受益權單位間轉申購者，持有期間累積計算。	
買回費用 (歸入本基金 資產)	短線交易 買回費用	受益人持有基金未超過 7 日者，應支付買回價金之 0.01%；買回費用計算至各計價幣別「元」，不足壹元者，四捨五入。【按事先約定條件之電腦自動交易投資、定期（不）定額投資及同一基金間轉換者得不適用短線交易認定標準。】
	買回費	現行其他買回費用為零。
買回收件 手續費	由基金銷售機構辦理者，每件新臺幣 50 元，但至經理公司申請買回者則免。	
召開受益人 會議費用	每次預估新臺幣 100 萬元。(註一)	
其他費用	以實際發生之數額為準。(註二)	

註一：受益人會議並非每年固定召開，故該費用不一定每年發生。

註二：包括為取得或處分本基金資產所生之經紀商佣金及交易手續費等直接成本及必要費用；本基金應支付之一切稅捐、基金財務報告簽證及核閱費用；清算費用及訴訟或非訴訟所產生之費用。(詳見第 40 頁【證券投資信託契約主要內容】中(八)之說明)

(2) 受益人應負擔費用之給付方式

1) 申購手續費

- i) A 類型受益權單位及 B 類型受益權單位於申購時另行支付；
- ii) NB 類型受益權單位於買回時自每受益權單位之買回價格中扣除(即遞延手續費)；

2) 買回費用(含受益人進行短線交易部分)於申請買回時自每受益權單位之買回價格中扣除；

3) 買回收件手續費於申請買回時另行支付；

4) 除前述 1)~3)外，其餘項目均由本基金資產中支付。可歸屬於各類型受益權單位所產生之費用及損益，由各類型受益權單位受益人承擔。

3. **受益人應負擔租稅之項目及其計算、繳納方式**

有關本基金之賦稅事項依 81.4.23 財稅第 811663751 號函、91.11.27 台財稅字第 0910455815 號函及其他有關法令辦理；但有關法令修正者，應依修正後之規定辦理。

(1) 證券交易稅

- 1) 受益人轉讓受益憑證時，應由受讓人代徵證券交易稅。
- 2) 受益人申請買回，或於本基金清算時，繳回受益憑證註銷者，非屬證券交易範圍，均無需繳納證券交易稅。

(2) 印花稅

受益憑證之申購、買回及轉讓等有關單據，均免納印花稅。

(3) 證券交易所稅

- 1) 基金受益憑證所有人轉讓或買回其受益憑證之所得，在證券交易所稅停徵

期間內，免納所得稅。

- 2) 基金清算時，分配予受益人之剩餘財產，其中有停徵證券交易所得稅之證券交易所得者，得適用停徵規定免納所得稅。
- (4) 投資於各投資所在國或地區之資產及其交易所產生之各項所得，應依各投資所在國或地區有關法令規定繳納稅款。
- (5) 依所得稅法第 3 條之 4 第 6 項、財政部 96.4.26 台財稅字第 09604514330 號令、101.12.13 台財稅字第 10104656530 號函及 107.03.06 台財稅字第 10600686840 號令之規定，本基金受益人應予授權同意由經理公司代為處理基金投資相關之稅務事宜，並得檢具受益人名冊 (內容包括受益人名稱、身分證統一編號或營利事業統一編號、地址、持有受益權單位數等資料)，向經理公司登記所在地之轄區國稅局申請按基金別核發載明我國居住者之受益人持有受益權單位數占該基金發行受益權單位總數比例之居住者證明，以符「避免所得稅雙重課稅及防杜逃稅協定」之規定，俾保本基金受益人權益。

4. 受益人會議

(1) 召開事由

- 1) 修正信託契約者，但信託契約另有訂定或經理公司認為修正事項對受益人之權益無重大影響，並經金管會核准者，不在此限。
- 2) 更換經理公司者。
- 3) 更換基金保管機構者。
- 4) 終止信託契約者。
- 5) 經理公司或基金保管機構報酬之調增。
- 6) 重大變更本基金投資有價證券或從事證券相關商品交易之基本方針及範圍。
- 7) 其他法令、信託契約規定或經金管會指示事項者。

(2) 召開程序

- 1) 依法律、命令或信託契約規定，應由受益人會議決議之事項發生時，由經理公司召開受益人會議。經理公司不能或不為召開時，由基金保管機構召開之。基金保管機構不能或不為召開時，依信託契約之規定或由受益人自行召開；均不能或不為召開時，由金管會指定之人召開之。受益人亦得以書面敘明提議事項及理由，逕向金管會申請核准後，自行召開受益人會議。
- 2) 受益人自行召開受益人會議，係指繼續持有受益憑證一年以上，且其所表彰受益權單位數占提出當時本基金已發行在外受益權單位總數百分之三以上之受益人。但如決議事項係專屬於特定類型受益權單位之事項者，前述之受益人，係指繼續持有該類型受益憑證一年以上，且其所表彰該類型受益權單位數占提出當時本基金已發行在外該類型受益權單位總數百分之三以上之受益人。

(3) 決議方式

- 1) 受益人會議得以書面或親自出席方式召開。受益人會議以書面方式召開者，受益人之出席及決議，應由受益人於受益人會議召開者印發之書面文件 (含表決票) 為表示，並依原留存簽名式或印鑑，簽名或蓋章後，以郵寄或親自送達方式送至指定處所。
- 2) 受益人會議之決議，應經持有代表已發行受益憑證受益權單位總數二分之一以上受益人出席，並經出席受益人之表決權總數二分之一以上同意行之。但如決議事項係專屬於該特定類型受益權單位之事項者，則受益人會議應僅該類型受益權單

位之受益人有權出席並行使表決權，且受益人會議之決議，應經持有代表已發行該類型受益權單位總數二分之一以上受益人出席，並經出席受益人之表決權總數二分之一以上同意行之。下列事項不得於受益人會議以臨時動議方式提出：

- i) 更換經理公司或基金保管機構；
- ii) 終止信託契約；
- iii) 變更本基金種類。

(4) 受益人會議應依「證券投資信託基金受益人會議準則」之規定辦理。

(十) 基金之資訊揭露

1. 依法令及證券投資信託契約規定應揭露之資訊內容

(1) 經理公司或基金保管機構應通知受益人之事項如下，但專屬於各類型受益權單位之事項，得僅通知該類型受益權單位受益人：

- 1) 信託契約修正之事項。但修正事項對受益人之權益無重大影響者，得不通知受益人，而以公告代之。
- 2) 本基金收益分配之事項(僅須通知 B 類型及 NB 類型受益權單位之受益人)。
- 3) 經理公司或基金保管機構之更換。
- 4) 信託契約之終止及終止後之處理事項。
- 5) 清算本基金剩餘財產分配及清算處理結果之事項。
- 6) 召開受益人會議之有關事項及決議內容。
- 7) 其他依有關法令、金管會之指示、信託契約規定或經理公司、基金保管機構認為應通知受益人之事項。

(2) 經理公司或基金保管機構應公告之事項如下：

- 1) 前項規定之事項。
- 2) 每營業日公告前一營業日本基金各類型受益權單位每受益權單位之淨資產價值。
- 3) 每週公布基金投資組合、從事債券附條件交易之前五名往來交易商交易情形。
- 4) 每月公布基金持有前十大標的之種類、名稱及占基金淨資產價值之比例等；每季公布基金持有單一標的金額占基金淨資產價值達百分之一之標的種類、名稱及占基金淨資產價值之比例等。
- 5) 本基金暫停及恢復買回價格事項。
- 6) 經理公司或基金保管機構主營業所所在地變更者。
- 7) 本基金之年度及半年度財務報告。
- 8) 其他依有關法令、金管會之指示、信託契約規定或經理公司、基金保管機構認為應公告之事項。
- 9) 其他重大應公告事項(如基金所持有之有價證券或證券相關商品，長期發生無法交割、移轉、平倉或取回保證金情事)。

2. 資訊揭露之方式、公告及取得方法。

(1) 對受益人之通知或公告，除金管會、證券交易市場或其他有關法令另有規定外，應依下列方式為之：

- 1) 通知：依受益人名簿記載之通訊地址郵寄之；其指定有代表人者通知代表人，但經受益人同意者，得以傳真或電子方式為之。受益人或其代表人通訊方式變更時，受益人或其代表人應即向經理公司或事務代理機構辦理變更登記，否則經理公司或清算人依信託契約規定為送達時，視為已依法送達。
- 2) 公告：所有事項均得以刊登於中華民國任一主要新聞報紙、或傳輸於證券交易所公開資訊觀測站、同業公會網站，或其他依金管會所指定之方式公告。但前述 1 之(2)所列 2)之公告事項，係每日於經理公司之各營業處所及同業公會網站公告當日所計算前一營業日之各類型受益權單位每受益權單位淨資產價值；經理公司或基金保管機構所選定的公告方式並應於公開說明書中以顯著方式揭露。

經理公司就本基金相關資訊所選定之公告方式如下：

- 公告於「公開資訊觀測站」者 (網址為 <http://mops.twse.com.tw/>) :
 - ✓ 本基金之年度及半年度財務報告。
 - ✓ 本基金之公開說明書。
 - ✓ 經理公司之年度財務報告。
- 公告於「經理公司網站」者 (網址為 www.cathayholdings.com/funds) :
 - ✓ 每營業日公告前一營業日本基金每受益權單位之淨資產價值。
 - ✓ 本基金之公開說明書。
- 公告於「中華民國證券投資信託暨顧問商業同業公會網站」者 (網址為 <http://www.sitca.org.tw/>) :
 - ✓ 本基金信託契約修正之事項。
 - ✓ 本基金收益分配之事項 (僅須通知 B 類型及 NB 類型受益權單位之受益人)。
 - ✓ 經理公司或基金保管機構之更換。
 - ✓ 本基金信託契約之終止及終止後之處理事項。
 - ✓ 清算本基金剩餘財產分配及清算處理結果之事項。
 - ✓ 召開受益人會議之有關事項及決議內容。
 - ✓ 每營業日公告前一營業日本基金各類型受益權單位每受益權單位之淨資產價值。
 - ✓ 每週公布基金投資組合、從事債券附條件交易之前五名往來交易商交易情形。
 - ✓ 每月公布基金持有前 10 大標的之種類、名稱及占基金淨資產價值之比例等；每季公布基金持有單一標的金額占基金淨資產價值達 1%之標的種類、名稱及占基金淨資產價值之比例等。
 - ✓ 本基金投資比重達本基金淨資產價值之 30% (含) 之國家或地區及其次一季之例假日。
 - ✓ 本基金暫停及恢復計算買回價格事項。
 - ✓ 經理公司主營業所所在地變更者。
 - ✓ 經理公司名稱之變更。
 - ✓ 本基金名稱之變更。
 - ✓ 變更本基金之簽證會計師 (但會計師事務所為內部職務調整者除外)。

- ✓ 經理公司與其他證券投資信託事業之合併。
- ✓ 本基金與其他證券投資信託基金之合併。
- ✓ 本基金首次募集及其開始受理申購相關事宜。
- ✓ 其他重大應公告事項 (如基金所持有之有價證券或證券相關商品，長期發生無法交割、移轉、平倉或取回保證金情事)。
- ✓ 其他依有關法令、金管會之指示、信託契約規定或經理公司、基金保管機構認為應公告之事項。

- (2) 通知及公告之送達日，依下列規定：
- 1) 依前述(1)所列 1)之方式通知者，除郵寄方式以發信日之次日為送達日，應以傳送日為送達日。
 - 2) 依前述(1)所列 2)之方式公告者，以首次刊登日或資料傳輸日為送達日。
 - 3) 同時以前述(1)所列 1)、2)之方式送達者，以最後發生者為送達日。
- (3) 受益人得於經理公司或基金銷售機構之營業時間內，請求閱覽信託契約最新修訂本，並得索取下列資料：
- 1) 信託契約之最新修訂本影本。經理公司或基金銷售機構得收取工本費。
 - 2) 本基金之最新公開說明書。
 - 3) 經理公司及本基金之最近期經會計師查核簽證或核閱之財務報告。
- (4) 受益人通知經理公司、基金保管機構或事務代理機構時，應以書面、掛號郵寄方式為之。
- (5) 前述 1 之(2)所列 3)、4)規定應公布之內容，如因有關法令或相關規定修正者，從其規定。

(十一) 基金運用狀況

無

【證券投資信託契約主要內容】

(一) 基金名稱、經理公司名稱、基金保管機構名稱及基金存續期間

1. 本基金定名為國泰亞洲高收益債券證券投資信託基金 (本基金主要係投資於非投資等級之高風險債券且配息來源可能為本金)。
2. 本基金經理公司為國泰證券投資信託股份有限公司。
3. 本基金之基金保管機構為玉山商業銀行股份有限公司。
4. 本基金之存續期間為不定期限；信託契約終止時，本基金存續期間即為屆滿。

(二) 基金發行總面額及受益權單位總數

(詳見【基金概況】中(一)所列 1、2 之說明，請參閱本基金公開說明書第 1 頁)

(三) 受益憑證之發行及簽證

1. 本基金受益憑證分為六類型發行，即新臺幣計價 A 類型受益憑證、新臺幣計價 B 類型受益憑證、新臺幣計價 NB 類型受益憑證、美元計價 A 類型受益憑證、美元計價 B 類型受益憑證及美元計價 NB 類型受益憑證。
2. 經理公司發行受益憑證，應經金管會之申請核准或申報生效後，於開始募集前於日報或依金管會所指定之方式辦理公告。本基金成立前，不得發行受益憑證，本基金受益憑證發行日至遲不得超過自本基金成立日起算三十日。
3. 本基金不印製表彰受益權之實體證券，免辦理簽證。

(四) 受益憑證之申購

1. 本基金各類型每受益權單位之申購價金包括發行價格及申購手續費，申購手續費由經理公司訂定。投資人申購本基金，申購價金應以所申購受益權單位之計價貨幣支付，涉及結匯部分並應依「外匯收支或交易申報辦法」之規定辦理結匯事宜，或亦得以其本人外匯存款戶轉帳支付申購價金。
2. 本基金每受益權單位之發行價格如下：
 - (1) 本基金成立日前 (不含當日)，每受益權單位以面額為發行價格。
 - (2) 本基金成立日起，每受益權單位之發行價格為申購日當日該類型受益權單位每受益權單位淨資產價值。
 - (3) 本基金成立後，部分類型受益權單位之淨資產價值為零者，該類型每受益權單位之發行價格，為經理公司於經理公司網站揭露之銷售價格。前述銷售價格係按基準受益權單位之每單位淨值依信託契約第三十條第二項規定之該類型受益權單位計價貨幣與基準貨幣之匯率換算後，乘上該類型受益權單位與基準受益權單位之換算比率計算。
3. 本基金每受益權單位之發行價格乘以申購單位數所得之金額為發行價額，發行價額歸本基金資產。
4. 本基金受益憑證申購手續費 (含遞延手續費) 不列入本基金資產，每受益權單位之申購手續費 (含遞延手續費) 最高不得超過發行價格之百分之三。本基金各類型受益權單位所適用之申購手續費 (含遞延手續費) 依最新公開說明書規定。
5. 經理公司得自行銷售或委任基金銷售機構，辦理基金銷售業務。

6. 本基金之申購，應符合下列規定：
- (1) 經理公司應依本基金各類型受益權單位之特性，訂定其受理本基金各類型受益權單位申購申請之截止時間，除能證明投資人係於受理截止時間前提出申購申請者外，逾時申請應視為次一營業日之交易。本基金受理申購申請之截止時間若因不同級別而有差異者，經理公司應基於公平對待投資人及不影響投資人權益原則辦理，並於公開說明書及銷售文件充分揭露。受理申購申請之截止時間，經理公司應確實嚴格執行，並應將該資訊載明於公開說明書、相關銷售文件或經理公司網站。
 - (2) 申購人應於申購當日將基金申購書件併同申購價金交付經理公司或申購人將申購價金直接匯撥至基金專戶。投資人透過特定金錢信託方式申購基金，應於申購當日將申請書件及申購價金交付基金銷售機構。除經理公司及特定金錢信託方式之基金銷售機構得收受申購價金外，其他基金銷售機構僅得收受申購書件，申購人應依基金銷售機構之指示將申購價金直接匯撥至基金保管機構設立之基金專戶。經理公司應以申購人申購價金進入基金專戶當日淨值為計算標準，計算申購單位數。
 - (3) 申購本基金新臺幣計價受益權單位，投資人以特定金錢信託方式申購基金，或於申購當日透過金融機構帳戶扣繳申購價金時，金融機構如於受理申購或扣款之次一營業日上午十時前將申購價金匯撥基金專戶者，且於受理申購或扣款之次一營業日經理公司確認申購價金已匯入基金專戶或取得金融機構提供已於受理申購或扣款之次一營業日上午十時前指示匯撥之匯款證明文件者，或該等機構因依銀行法第四十七條之三設立之金融資訊服務事業跨行網路系統之不可抗力情事致申購價金未於受理申購或扣款之次一營業日上午十時前匯撥至基金專戶者，亦以申購當日淨值計算申購單位數。
 - (4) 申購本基金外幣計價受益權單位，投資人以特定金錢信託方式申購基金，或於申購當日透過金融機構帳戶扣繳外幣申購價金時，金融機構如已於受理申購或扣款之次一營業日上午十時前將申購價金指示匯撥，且於受理申購或扣款之次一營業日經理公司確認申購價金已匯入基金專戶或取得金融機構提供已於受理申購或扣款之次一營業日上午十時前指示匯撥之匯款證明文件者，或該等機構因依銀行法第四十七條之三設立之金融資訊服務事業跨行網路系統之不可抗力情事致申購價金未於受理申購或扣款之次一營業日上午十時前匯撥至基金專戶者，亦以申購當日淨值計算申購單位數。
 - (5) 基金銷售機構之款項收付作業透過證券集中保管事業辦理者，證券集中保管事業如已於受理申購或扣款之次一營業日前將申購價金指示匯撥，且於受理申購或扣款之次一營業日經理公司確認申購價金已匯入基金專戶，或取得證券集中保管事業提供已於受理申購或扣款之次一營業日前指示匯撥之匯款證明文件者，亦以申購當日淨值計算申購單位數。
 - (6) 受益人申請以經理公司同一基金或不同基金轉申購，經理公司應以該買回價金實際轉入所申購基金專戶時當日之淨值為計價基準，計算所得申購本基金之單位數。涉及不同外幣兌換時，經理公司應於公開說明書揭露經理公司辦理有關兌換流程及匯率採用依據。受益人不得申請於經理公司同一基金或不同基金新臺幣計價受益權單位與外幣計價受益權單位間之轉申購。
7. 受益權單位之申購應向經理公司或其委任之基金銷售機構為之。申購之程序依「中華民國證券投資信託暨顧問商業同業公會證券投資信託基金募集發行銷售及其申購或買回作業程序」(以下簡稱「證券投資信託基金募集發行銷售及其申購或買回作業程序」)規定辦理，並載明於最新公開說明書，經理公司並有權決定是否接受受益權單位之申購。惟經理公司如不接受受益權單位之申購，應指示基金保管機構自基金保管機構收受申購人之現金或票據兌現後之三個營業日內，將申購價金無息退還申購人。

8. 本基金成立日前 (含當日) · 申購人每次申購各類型受益權單位之最低發行價額如下 · 但以經理公司任一基金之買回價金、分配收益價金轉申購本基金或透過特定金錢信託、投資型保單方式申購本基金或與經理公司另有約定者 · 不在此限 · 前開期間之後 · 依最新公開說明書之規定辦理。
 - (1) 新臺幣計價 A 類型受益權單位：新臺幣參萬元；
 - (2) 新臺幣計價 B 類型及 NB 類型受益權單位：新臺幣壹拾萬元；
 - (3) 美元計價 A 類型受益權單位：美元壹仟元；
 - (4) 美元計價 B 類型及 NB 類型受益權單位：美元伍仟元。

(五) 基金之成立與不成立

1. 本基金之成立條件 · 為依信託契約第三條第四項之規定 · 於開始募集日起三十天內募足各類型受益權單位合計最低淨發行總面額等值新臺幣參億元整。
2. 本基金符合成立條件時 · 經理公司應即向金管會報備 · 經金管會核備後始得成立。
3. 本基金不成立時 · 經理公司應立即指示基金保管機構 · 於自本基金不成立日起十個營業日內 · 以申購人為受款人之記名劃線禁止背書轉讓票據或匯款方式 · 退還申購價金及加計自基金保管機構收受申購價金之日起至其發還申購價金之前一日止 · 按基金保管機構活期存款利率計算之利息。新臺幣計價受益權單位利息計至新臺幣「元」 · 不滿壹元者 · 四捨五入。外幣計價受益權單位利息之計算方式及位數依基金保管機構計價幣別外匯活期存款利息計算方式辦理 · 經理公司並應於公開說明書揭露。
4. 本基金不成立時 · 經理公司、基金銷售機構及基金保管機構除不得請求報酬外 · 為本基金支付之一切費用應由經理公司、基金銷售機構及基金保管機構各自負擔 · 但退還申購價金及其利息之掛號郵費或匯費由經理公司負擔。

(六) 受益憑證之上市及終止上市 (無)

(七) 基金之資產

1. 本基金全部資產應獨立於經理公司及基金保管機構自有資產之外 · 並由基金保管機構本於信託關係 · 依經理公司之運用指示從事保管、處分、收付本基金之資產。本基金資產應以「玉山銀行受託保管國泰亞洲高收益債券證券投資信託基金專戶」名義 · 經金管會申請核准或申報生效後登記之 · 並得簡稱為「國泰亞洲高收益債券基金專戶」。基金保管機構應於外匯指定銀行依本基金外幣計價幣別開立上述專戶。但本基金於中華民國境外之資產 · 得依資產所在國或地區法令或基金保管機構與國外受託保管機構間契約之約定辦理。
2. 經理公司及基金保管機構就其自有財產所負債務 · 依證券投資信託及顧問法第二十一條規定 · 其債權人不得對於本基金資產為任何請求或行使其他權利。
3. 經理公司及基金保管機構應為本基金製作獨立之簿冊文件 · 以與經理公司及基金保管機構之自有財產互相獨立。
4. 下列財產為本基金資產：
 - (1) 申購受益權單位之發行價額。
 - (2) 發行價額所生之孳息。
 - (3) 以本基金購入之各項資產。
 - (4) 每次收益分配總金額獨立列帳後給付前所生之利息 (僅 B 類型及 NB 類型受益權單位之受益人得享有)。

- (5) 以本基金購入之資產之孳息及資本利得。
 - (6) 因受益人或其他第三人對本基金請求權罹於消滅時效，本基金所得之利益。
 - (7) 買回費用（不含委任基金銷售機構收取之買回收件手續費）。
 - (8) 其他依法令或信託契約規定之本基金資產。
5. 因運用本基金所生之外匯兌換損益，由本基金承擔。
 6. 本基金資產非依信託契約規定或其他中華民國法令規定，不得處分。

(八) 基金應負擔之費用

1. 下列支出及費用由本基金負擔，並由經理公司指示基金保管機構支付之：
 - (1) 依信託契約規定運用本基金所生之經紀商佣金、交易手續費等直接成本及必要費用；包括但不限於為完成基金投資標的之交易或交割費用、由股務代理機構、證券交易所或政府等其他機構或第三人所收取之費用及基金保管機構得為履行信託契約之義務，透過票券集中保管事業、中央登錄公債、證券交易所、結算機構、金融機構間匯款及結算系統、一般通訊系統等機構或系統處理或保管基金相關事務所生之費用；
 - (2) 本基金應支付之一切稅捐、基金財務報告簽證及核閱費用；
 - (3) 依信託契約第十六條規定應給付經理公司與基金保管機構之報酬；
 - (4) 除經理公司或基金保管機構有故意或未盡善良管理人之注意外，任何就本基金或信託契約對經理公司或基金保管機構所為訴訟上或非訴訟上之請求及經理公司或基金保管機構因此所發生之費用（包括但不限於律師費），未由第三人負擔者；
 - (5) 除經理公司或基金保管機構有故意或未盡善良管理人之注意外，經理公司為經理本基金或基金保管機構為保管、處分及收付本基金資產，對任何人為訴訟上或非訴訟上之請求所發生之一切費用（包括但不限於律師費），未由第三人負擔者，或經理公司依信託契約第十二條第十二項規定，或基金保管機構依信託契約第十三條第五項、第十二項及第十三項規定代為追償之費用（包括但不限於律師費），未由被追償人負擔者；
 - (6) 召開受益人會議所生之費用，但依法令或金管會指示經理公司負擔者，不在此限；
 - (7) 本基金清算時所生之一切費用；但因信託契約第二十四條第一項第（五）款之事由終止契約時之清算費用，由經理公司負擔。
2. 本基金各類型受益權單位合計任一曆日淨資產價值低於等值新臺幣參億元時，除前項第（一）款至第（三）款所列出支出及費用仍由本基金負擔外，其他支出及費用均由經理公司負擔。
3. 除本條第一、二項所列出支出及費用應由本基金負擔外，經理公司或基金保管機構就本基金事項所發生之其他一切支出及費用，均由經理公司或基金保管機構自行負擔。
4. 本基金應負擔之費用，於計算每受益權單位淨資產價值或其他必要情形時，應分別計算各類型受益權單位應負擔之支出及費用。各類型受益權單位應負擔之支出及費用，依最新公開說明書之規定辦理。可歸屬於各類型受益權單位所產生之費用及損益，由各類型受益權單位受益人承擔。
5. 各項費用之支付幣別，依市場實務或協議之議訂幣別進行。

(九) 受益人之權利、義務與責任

（詳見【基金概況】中(九)所列 1 之說明，請參閱本基金公開說明書第 31 頁）

(十) 經理公司之權利、義務與責任

(詳見【基金概況】中(三)所列 1 之說明，請參閱本基金公開說明書第 10 頁)

(十一) 基金保管機構之權利、義務與責任

(詳見【基金概況】中(三)所列 2 之說明，請參閱本基金公開說明書第 12 頁)

(十二) 運用基金投資證券之基本方針及範圍

(詳見【基金概況】中(一)所列 9 之說明，請參閱本基金公開說明書第 2 頁)

(十三) 收益分配

(詳見【基金概況】中(一)所列 25 之說明，請參閱本基金公開說明書第 10 頁)

(十四) 受益憑證之買回

1. 本基金自成立之日起九十日後，受益人得依最新公開說明書之規定，以書面、電子資料或其他約定方式向經理公司或其委任之基金銷售機構提出買回之請求。經理公司與基金銷售機構所簽訂之銷售契約，應載明每營業日受理買回申請之截止時間及對逾時申請之認定及其處理方式，以及雙方之義務、責任及權責歸屬。受益人得請求買回受益憑證之全部或一部，其相關限制依最新公開說明書規定。經理公司應依「證券投資信託基金募集發行銷售及其申購或買回作業程序」辦理受益憑證之買回作業，並依本基金各類型受益權單位之特性，訂定其受理受益憑證買回申請之截止時間，除能證明受益人係於截止時間前提出買回請求者，逾時申請應視為次一營業日之交易。受理買回申請之截止時間，經理公司應確實嚴格執行，並應將該資訊載明於公開說明書、相關銷售文件或經理公司網站。本基金受理買回申請之截止時間若因不同級別而有差異者，經理公司應基於公平對待受益人及不影響受益人權益原則辦理，並於公開說明書及銷售文件充分揭露。
2. 除信託契約另有規定外，各類型受益權單位每受益權單位之買回價格以買回日該類型受益權單位每受益權單位淨資產價值扣除買回費用計算之。NB 類型受益權單位之買回價格，除依前述規定將每受益權單位淨資產價值扣除買回費用外，並應依最新公開說明書之規定扣除遞延手續費。
3. 本基金買回費用 (含受益人進行短線交易部分) 最高不得超過本基金每受益權單位淨資產價值之百分之一，並得由經理公司在此範圍內公告後調整。本基金買回費用及短線交易之認定標準依最新公開說明書之規定。買回費用歸入本基金資產。
4. 除信託契約另有規定外，經理公司應自受益人提出買回受益憑證之請求到達之次一營業日起七個營業日內，指示基金保管機構以受益人為受款人之記名劃線禁止背書轉讓票據或匯款方式給付買回價金，並得於給付買回價金中扣除買回費用、手續費、掛號郵費、匯費及其他必要之費用。受益人之買回價金按所申請買回之受益權單位計價幣別給付之。
5. 受益人請求買回一部受益憑證者，經理公司亦應依前項規定之期限指示基金保管機構給付買回價金。
6. 經理公司得委任基金銷售機構辦理本基金受益憑證買回事務，基金銷售機構並得就每件買回申請酌收買回收件手續費，用以支付處理買回事務之費用。買回收件手續費不併入本基金資產。買回收件手續費依最新公開說明書之規定。
7. 經理公司除有信託契約第十八條第一項及第十九條第一項所規定之情形外，對受益憑證買回總價金給付之指示不得遲延，如有遲延給付之情事，應對受益人負損害賠償責任。

(十五) 基金淨資產價值及受益權單位淨資產價值之計算

1. 經理公司應每營業日計算本基金之淨資產價值，並依下列原則計算之：
 - (1) 以基準貨幣計算本基金資產總額，減除適用所有類型並且費率相同之相關費用後，得出以基準貨幣呈現之本基金初步總資產價值。
 - (2) 依各類型受益權單位之資產佔本基金資產總額之比例，計算以基準貨幣呈現之各類型受益權單位初步總資產價值。
 - (3) 加減專屬各類型受益權單位之損益後，得出以基準貨幣呈現之各類型淨資產價值。
 - (4) 前款各類型受益權單位淨資產價值加總即為本基金以基準貨幣呈現之淨資產價值。
 - (5) 第(3)款各類型受益權單位淨資產價值按信託契約第三十條第二項規定匯率換算即得出以計價貨幣呈現之各類型受益權單位淨資產價值。
2. 本基金包含不同計價貨幣之受益權單位，每營業日淨資產價值計算及不同計價貨幣受益權單位淨值換算，均以基準貨幣與各計價貨幣轉換進行，故存在匯率換算風險。
3. 本基金之淨資產價值，應依有關法令及一般公認會計原則計算之。
4. 本基金基金淨資產價值之計算及計算錯誤之處理方式，應依同業公會所擬定，金管會核定之「證券投資信託基金資產價值之計算標準」及「證券投資信託基金淨資產價值計算之可容忍偏差率標準及處理作業辦法」辦理之，但本基金持有問題公司債時，關於問題公司債之資產計算，依「問題公司債處理規則」辦理之。該等計算標準、作業辦法及處理規則並應於公開說明書揭露。目前核定之計算標準、作業辦法及處理規則請參閱第 143 頁【證券投資信託基金資產價值之計算標準】、第 149 頁【證券投資信託基金淨資產價值計算之可容忍偏差率標準及處理作業辦法】及第 151 頁【問題公司債處理規則】。本基金投資之外國有價證券，因時差問題，故本基金淨資產價值須於次一營業日計算之(計算日)，經理公司並應依照下列規定計算本基金之淨資產價值：
 - (1) 中華民國之資產：應依「證券投資信託基金資產價值之計算標準」辦理之。
 - (2) 國外債券：
 - 1) 中國大陸地區(不含港、澳)交易之債券以計算日中華民國時間上午八時三十分依序由萬得資訊(Wind)、中債估值、彭博資訊(Bloomberg)所取得之最近價格、成交價、買價或中價加計至計算日前一營業日止應收之利息為準；非中國大陸地區交易之債券以計算日中華民國時間上午八時三十分依序由彭博資訊(Bloomberg)、其他獨立專業機構所取得之最近價格、成交價、買價或中價加計至計算日前一營業日止應收之利息為準。
 - 2) 持有暫停交易或久無報價與成交資訊者，以經理公司洽商其他獨立專業機構提供之公平價格為準。
 - (3) 國外基金受益憑證、基金股份或投資單位：
 - 1) 證券交易所或店頭市場交易者：以計算日中華民國時間上午八時三十分彭博資訊(Bloomberg)所示之最近收盤價格為準。持有暫停交易者，以基金經理公司洽商其他獨立專業機構提供之公平價格為準。
 - 2) 非證券交易所或非店頭市場交易者：以計算日中華民國時間下午四時前取得各基金經理公司之單位或股份之淨值為準，計算日無法取得淨值者，以彭博資訊(Bloomberg)所示之淨值代之，如仍無淨值者，則以最近淨值代之。持有暫停交易者，如暫停期間仍能取得通知或公告淨值，以通知或公告之淨值計算；如暫停期間無通知或公告淨值者，則以暫停交易前一營業日淨值計算。

(4) 國外證券相關商品：

- 1) 證券交易所交易者，以計算日中華民國時間上午八點三十分彭博資訊 (Bloomberg) 所示之最近收盤價格為準；非證券交易所交易者，以計算日中華民國時間上午八點三十分彭博資訊 (Bloomberg) 所示或交易對手所提供之最近價格為準。
- 2) 期貨：依期貨契約所定之標的種類所屬之期貨交易市場於計算日中華民國時間上午八點三十分彭博資訊 (Bloomberg) 所示之最近結算價格為準，以計算契約利得或損失。

(5) 匯率兌換：依信託契約第三十條規定辦理。

本基金非基準貨幣計價資產與基準貨幣之匯率換算，先按計算日前一營業日彭博資訊(Bloomberg)所示各非基準貨幣(美元除外)對美元之收盤匯率將其換算為美元，再按計算日前一營業日中華民國外匯交易所市場所示美元對基準貨幣之收盤匯率換算為基準貨幣。如計算日當日無法取得彭博資訊所提供之前一營業日收盤匯率時，以路透社(Reuters)所提供之資訊代之。如計算日無前一營業日之收盤匯率或無法取得者，則以最近之收盤匯率為準。但基金保管機構、國外受託保管機構與其他指定交易銀行間之匯款，其匯率以實際匯款時之匯率為準。

5. 每受益權單位之淨資產價值，應按各類型受益權單位分別計算及公告。
6. 各類型受益權單位每受益權單位之淨資產價值，以計算日該類型受益權單位淨資產價值，除以該類型已發行在外受益權單位總數，以四捨五入方式計算至各計價幣別「元」以下小數第四位。
7. 經理公司應於每營業日公告前一營業日本基金各類型受益權單位每受益權單位之淨資產價值。
8. 部分類型受益權單位之淨資產價值為零者，經理公司應每營業日於經理公司網站揭露前一營業日該類型受益權單位之每單位銷售價格。

(十六) 經理公司之更換

1. 有下列情事之一者，經金管會核准後，承受、轉讓或更換經理公司：
 - (1) 受益人會議決議更換經理公司者；
 - (2) 金管會基於公益或受益人之權益，以命令更換者；
 - (3) 經理公司經理本基金顯然不善，經金管會命令其將本基金移轉於經金管會指定之其他證券投資信託事業經理者；
 - (4) 經理公司因解散、破產、停業、歇業、撤銷或廢止許可等事由，致不能繼續從事基金有關業務者，經理公司應洽由其他證券投資信託事業承受其基金有關業務，並經金管會核准；經理公司不能依前述規定辦理者，由金管會指定其他證券投資信託事業承受；受指定之證券投資信託事業，除有正當理由，報經金管會核准者外，不得拒絕。
2. 經理公司之職務應自交接完成日起，由金管會核准承受之其他證券投資信託事業或由金管會命令移轉之其他證券投資信託事業承受之，經理公司之職務自交接完成日起解除，經理公司依信託契約所負之責任自交接完成日起屆滿兩年之日自動解除，但應由經理公司負責之事由在上述兩年期限內已發現並通知經理公司或已請求或已起訴者，不在此限。
3. 更換後之新經理公司，即為信託契約當事人，信託契約經理公司之權利及義務由新經理公司概括承受及負擔。

4. 經理公司之承受、移轉或更換，應由承受之經理公司公告之。

(十七) 基金保管機構之更換

1. 有下列情事之一者，經金管會核准後，承受、移轉或更換基金保管機構：
 - (1) 受益人會議決議更換基金保管機構；
 - (2) 基金保管機構辭卸保管職務經經理公司同意者；
 - (3) 基金保管機構辭卸保管職務，經與經理公司協議逾六十日仍不成立者，基金保管機構得專案報請金管會核准；
 - (4) 基金保管機構保管本基金顯然不善，經金管會命令其將本基金移轉於經金管會指定之其他基金保管機構保管者；
 - (5) 基金保管機構因解散、破產、停業、歇業、撤銷或廢止許可等事由，致不能繼續從事基金保管業務者，經理公司應洽由其他基金保管機構承受其基金保管業務，並經金管會核准；經理公司不能依前述規定辦理者，由金管會指定其他基金保管機構承受；受指定之基金保管機構，除有正當理由，報經金管會核准者，不得拒絕；
 - (6) 基金保管機構被調降信用評等等級至不符合金管會規定等級之情事者。
2. 基金保管機構之職務自交接完成日起，由金管會核准承受之其他基金保管機構或由金管會命令移轉之其他基金保管機構承受之，基金保管機構之職務自交接完成日起解除。基金保管機構依信託契約所負之責任自交接完成日起屆滿兩年之日自動解除，但應由基金保管機構負責之事由在上述兩年期限內已發現並通知基金保管機構或已請求或已起訴者，不在此限。
3. 更換後之新基金保管機構，即為信託契約當事人，信託契約基金保管機構之權利及義務由新基金保管機構概括承受及負擔。
4. 基金保管機構之承受、移轉或更換，應由經理公司公告之。

(十八) 證券投資信託契約之終止

1. 有下列情事之一者，經金管會核准後，信託契約終止：
 - (1) 金管會基於保護公益或受益人權益，認以終止信託契約為宜，以命令終止信託契約者；
 - (2) 經理公司因解散、破產、停業、歇業、撤銷或廢止許可等事由，或因經理本基金顯然不善，依金管會之命令更換，不能繼續擔任本基金經理公司職務，而無其他適當之經理公司承受其原有權利及義務者；
 - (3) 基金保管機構因解散、破產、停業、歇業、撤銷或廢止許可等事由，或因保管本基金顯然不善，依金管會之命令更換，不能繼續擔任本基金基金保管機構職務，而無其他適當之基金保管機構承受其原有權利及義務者；
 - (4) 受益人會議決議更換經理公司或基金保管機構，而無其他適當之經理公司或基金保管機構承受原經理公司或基金保管機構之權利及義務者；
 - (5) 本基金各類型受益權單位合計淨資產價值最近三十個營業日平均值低於等值新臺幣貳億元時，經理公司應即通知全體受益人、基金保管機構及金管會終止信託契約者；
 - (6) 經理公司認為因市場狀況，本基金特性、規模或其他法律上或事實上原因致本基金無法繼續經營，以終止信託契約為宜，而通知全體受益人、基金保管機構及金管會終止信託契約者；

- (7) 受益人會議決議終止信託契約者；
 - (8) 受益人會議之決議，經理公司或基金保管機構無法接受，且無其他適當之經理公司或基金保管機構承受其原有權利及義務者。
2. 信託契約之終止，經理公司應於申報備查或核准之日起二日內公告之。
 3. 信託契約終止時，除在清算必要範圍內，信託契約繼續有效外，信託契約自終止之日起失效。
 4. 本基金清算完畢後不再存續。

(十九) 基金之清算

1. 信託契約終止後，清算人應向金管會申請清算。在清算本基金之必要範圍內，信託契約於終止後視為有效。
2. 本基金之清算人由經理公司擔任之，經理公司有信託契約第二十四條第一項第（二）款或第（四）款之情事時，應由基金保管機構擔任。基金保管機構亦有信託契約第二十四條第一項第（三）款或第（四）款之情事時，由受益人會議決議另行選任符合金管會規定之其他證券投資信託事業或基金保管機構為清算人。
3. 信託契約因基金保管機構有第二十四條第一項第（三）款或第（四）款之情事終止者，得由清算人選任其他適當之基金保管機構報經金管會核准後，擔任清算時期原基金保管機構之職務。
4. 除法律或信託契約另有規定外，清算人及基金保管機構之權利義務在信託契約存續範圍內與原經理公司、基金保管機構同。
5. 清算人之職務如下：
 - (1) 了結現務。
 - (2) 處分資產。
 - (3) 收取債權、清償債務。
 - (4) 分派剩餘財產。
 - (5) 其他清算事項。
6. 清算人應於金管會核准清算後，三個月內完成本基金之清算。但有正當理由無法於三個月內完成清算者，於期限屆滿前，得向金管會申請展延一次，並以三個月為限。
7. 清算人應儘速以適當價格處分本基金資產，清償本基金之債務，並將清算後之餘額，指示基金保管機構依各類型受益權單位數之比例分派予各受益人。清算餘額分配前，清算人應將前項清算及分配之方式向金管會申報及公告，並通知受益人，其內容包括清算餘額總金額、本基金各類型受益權單位總數、各類型每受益權單位可受分配之比例、清算餘額之給付方式及預定分配日期。清算程序終結後二個月內，清算人應將處理結果向金管會報備並通知受益人。
8. 本基金清算及分派剩餘財產之通知，應依信託契約第三十一條規定，分別通知受益人。
9. 前項之通知，應送達至受益人名簿所載之地址。
10. 清算人應自清算終結申報金管會之日起，將各項簿冊及文件保存至少十年。

(二十) 受益人名簿

1. 經理公司及經理公司指定之事務代理機構應依「受益憑證事務處理規則」，備置最新受益人名簿壹份。

2. 前項受益人名簿，受益人得檢具利害關係證明文件指定範圍，隨時請求查閱或抄錄。

(二十一) 受益人會議

(詳見【基金概況】中(九)所列 4 之說明、請參閱本基金公開說明書第 33 頁)

(二十二) 通知及公告

(詳見【基金概況】中(十)之說明、請參閱本基金公開說明書第 34 頁)

(二十三) 證券投資信託契約之修訂

信託契約之修正應經經理公司及基金保管機構之同意，受益人會議為同意之決議，並經金管會之核准。但修正事項對受益人之權益無重大影響者，得不經受益人會議決議，但仍應經經理公司、基金保管機構同意，並經金管會之核准。

「依據證券投資信託及顧問法第二十條及證券投資信託事業管理規則第二十一條第一項規定，證券投資信託事業應於其營業處所及其基金銷售機構營業處所，或以其他經主管機關指定之其他方式備置證券投資信託契約，以供投資人查閱；證券投資信託事業應依投資人之請求，提供證券投資信託契約副本，並得收取工本費新臺幣壹百元」。

【經理公司概况】

(一) 公司簡介

1. 設立日期：中華民國八十九年二月十一日。
2. 最近三年股本形成經過

國泰證券投資信託股份有限公司最近三年股本形成經過

109年08月31日

年 月	每股面額	核 定 股 本		實 收 股 本		股 本 來 源
		股數(股)	金額 (新臺幣元)	股數(股)	金額 (新臺幣元)	
100/9	10	150,000,000	1,500,000,000	150,000,000	1,500,000,000	盈餘轉增資 353,748,000 元 現金增資 714,852,000 元

3. 營業項目

H303011 證券投資信託事業

- (1) 證券投資信託業務
- (2) 全權委託投資業務
- (3) 證券投資顧問業務(H304011)
- (4) 期貨信託投資業務(H406011)
- (5) 其他經主管機關核准業務

4. 沿革

- (1) 最近五年度之基金產品

國泰證券投資信託股份有限公司經理其他基金資料

109年08月31日

基金名稱	計價幣別- 類型	成立日	受益權單位數 (個)	淨資產價值(元)	每單位淨 資產價值
國泰富時中國 A50 基金	新臺幣	104/03/20	174,446,000.0	4,291,409,298	24.60
國泰亞太入息平衡基金(本 基金有相當比重投資於非投資等 級之高風險債券且基金之配息 來源可能為本金)	新臺幣-A	104/12/25	26,121,449.4	290,407,867	11.1176
	新臺幣-B	104/12/25	6,217,412.8	56,236,280	9.0450
	美元-A	104/12/25	2,485,473.3	935,657.52	0.3765
	美元-B	104/12/25	3,452,445.2	1,057,249.27	0.3062
	人民幣-A	104/12/25	1,832,091.1	4,705,903.13	2.5686
澳幣-A	104/12/25	953,594.9	485,875.50	0.5095	
國泰 A50 傘型基金之富時中國 A50 單日正向 2 倍基金	新臺幣	105/03/08	119,458,000.0	5,062,650,235	42.38
國泰 A50 傘型基金之富時中國 A50 單日反向 1 倍基金	新臺幣	105/03/08	27,357,000.0	232,959,874	8.52
國泰日本 ETF 傘型基金之日經 225 基金	新臺幣	105/04/25	4,613,000.0	132,755,973	28.78
國泰臺指 ETF 傘型基金之臺灣 加權指數單日正向 2 倍基金	新臺幣	105/07/01	4,309,000.0	244,086,090	56.65
國泰臺指 ETF 傘型基金之臺灣 加權指數單日反向 1 倍基金	新臺幣	105/07/01	639,075,000.0	6,120,132,772	9.58
國泰全球高股息基金	新臺幣	105/08/04	11,449,080.6	124,075,477	10.84
	美元	105/08/04	13,415,079.4	4,919,220.38	0.3667
	人民幣	105/08/04	1,270,682.1	3,187,882.66	2.5088
	澳幣	105/08/04	508,794.8	254,248.14	0.4997
國泰美國 ETF 傘型基金之道瓊 工業平均指數基金	新臺幣	105/10/03	36,558,000.0	1,111,067,726	30.39

基金名稱	計價幣別-類型	成立日	受益權單位數(個)	淨資產價值(元)	每單位淨資產價值
國泰美國 ETF 傘型基金之道瓊工業平均指數單日反向 1 倍基金	新臺幣	105/10/03	286,617,000.0	2,933,166,061	10.23
國泰智富傘型基金之 ETF 安鑫組合基金(本基金之配息來源可能為本金)	新臺幣-A	106/03/15	20,640,644.6	221,683,498	10.74
	新臺幣-B	106/03/15	6,781,075.3	67,270,123	9.92
	美元-A	106/03/15	3,430,681.3	1,234,438.02	0.3598
	澳幣-A	106/03/15	624,820.4	310,890.56	0.4976
國泰美國債券 ETF 傘型基金之彭博巴克萊 20 年期(以上)美國公債指數基金	新臺幣	106/04/06	233,287,000.0	11,901,961,212	51.0185
國泰美國債券 ETF 傘型基金之彭博巴克萊 20 年期(以上)美國公債指數單日正向 2 倍基金	新臺幣	106/04/06	5,615,000.0	177,856,895	31.6753
國泰美國債券 ETF 傘型基金之彭博巴克萊 20 年期(以上)美國公債指數單日反向 1 倍基金	新臺幣	106/04/06	9,889,000.0	127,912,422	12.9348
國泰低波動 ETF 傘型基金之臺灣低波動股利精選 30 基金	新臺幣	106/08/09	207,891,000.0	4,379,234,319	21.07
國泰低波動 ETF 傘型基金之美國標普 500 低波動高股息基金	新臺幣	106/08/09	7,688,000	127,372,040	16.57
國泰息收 ETF 傘型基金之彭博巴克萊 10 年期 (以上)BBB 美元息收公司債券基金	新臺幣	107/01/29	616,206,000	27,810,801,294	45.1323
國泰息收 ETF 傘型基金之彭博巴克萊新興市場 5 年期(以上)美元息收投資等級債券基金	新臺幣	107/01/29	1,151,489,000	52,131,534,814	45.2732
國泰息收 ETF 傘型基金之彭博巴克萊優選 1-5 年美元高收益債券基金(本基金主要係投資於非投資等級之高風險債券)	新臺幣	107/01/29	184,189,000	7,215,334,149	39.1735
國泰優勢收益傘型基金之主順位資產抵押高收益債券基金(本基金主要係投資於非投資等級之高風險債券且基金之配息來源可能為本金)	新臺幣-A	107/05/04	229,212,241.8	2,344,063,750	10.2266
	新臺幣-B	107/05/04	107,036,470.6	978,779,664	9.1444
	新臺幣-NB	107/05/04	88,616,326.5	813,108,118	9.1756
	美元-A	107/05/04	134,361,685.7	46,493,113.08	0.3460
	美元-B	107/05/04	54,029,291.3	16,691,481.84	0.3089
	美元-NB	107/05/04	172,941,125.7	53,602,562.05	0.3099
國泰優勢收益傘型基金之富時人民幣短期報酬 ETF 基金(本基金不適用免徵證券交易稅)	新臺幣	107/05/04	53,272,000.0	2,053,292,379	38.5436
國泰趨勢 ETF 傘型基金之富時新興市場基金	新臺幣	107/05/29	8,727,000	177,226,140	20.31
國泰趨勢 ETF 傘型基金之納斯達克全球人工智慧及機器人基金	新臺幣	107/05/29	30,038,000	781,522,002	26.02
國泰趨勢 ETF 傘型基金之臺韓科技基金	新臺幣	107/05/29	5,789,000	138,300,497	23.89
國泰新中國傘型基金之中國新時代平衡基金(本基金有相當比重投資於非投資等級之高風險債券)	新臺幣	107/07/25	15,699,365.2	198,362,540	12.6351
	美元	107/07/25	12,251,868.1	5,227,147.90	0.4266
	人民幣	107/07/25	2,717,062.1	7,992,683.63	2.9417
國泰新中國傘型基金之富時中國 A150ETF 基金	新臺幣	107/07/25	4,347,000.0	116,793,963	26.87
國泰新中國傘型基金之富時中國 5 年期以上政策金融債券 ETF 基金	新臺幣	107/07/25	1,027,228,000	41,681,142,755	40.5763
國泰彭博巴克萊 10 年期以上 A 等級美元公司債券 ETF 基金	新臺幣	107/11/20	1,273,589,000	64,159,704,453	50.3771
國泰標普北美科技 ETF 基金	新臺幣	108/01/22	5,458,000	176,284,298	32.30

基金名稱	計價幣別- 類型	成立日	受益權單位數 (個)	淨資產價值(元)	每單位淨 資產價值
國泰旗艦產業 ETF 傘型基金之 7-10 年 A 等級金融產業債券基金	新臺幣	108/02/25	307,602,000	13,545,984,905	44.0374
國泰旗艦產業 ETF 傘型基金之 15 年期以上 A 等級科技產業債券基金	新臺幣	108/02/25	18,836,000	902,821,386	47.9306
國泰旗艦產業 ETF 傘型基金之 15 年期以上 A 等級公用事業產業債券基金	新臺幣	108/02/25	35,467,000	1,661,219,375	46.8385
國泰六年階梯到期新興市場債券基金 (本基金有相當比重投資於非投資等級之高風險債券)	新臺幣	108/04/26	276,313,740.28	2,708,659,612	9.8028
	美元	108/04/26	9,228,426.64	94,700,846.58	10.2619
	人民幣	108/04/26	26,107,084.96	252,211,183.15	9.6606
國泰大三元 ETF 傘型基金之美國費城半導體基金	新臺幣	108/04/23	38,965,000	827,596,238	21.24
國泰大三元 ETF 傘型基金之 15 年期以上 A 等級醫療保健產業債券基金	新臺幣	108/04/23	12,036,000	555,566,985	46.1588
國泰泰享退系列 2029 目標日期組合基金	新臺幣-A	108/07/25	25,567,856.5	288,222,629	11.2729
	美元-A	108/07/25	5,375,517.9	2,016,452.18	0.3751
	新臺幣-P	108/07/25	53,785,543.4	611,872,610	11.3762
國泰泰享退系列 2039 目標日期組合基金	新臺幣-A	108/07/25	9,598,222.6	112,253,371	11.6952
	美元-A	108/07/25	648,219.1	252,178.69	0.3890
	新臺幣-P	108/07/25	29,001,329.7	343,166,701	11.8328
國泰泰享退系列 2049 目標日期組合基金	新臺幣-A	108/07/25	10,486,224.5	125,017,365	11.9221
	美元-A	108/07/25	1,611,733.2	639,929.49	0.3970
	新臺幣-P	108/07/25	21,868,908.4	264,272,936	12.0844
國泰 2025 到期新興市場債券基金 (本基金有相當比重投資於非投資等級之高風險債券)	美元	108/07/30	4,383,473.60	43,238,345.97	9.8639
	人民幣	108/07/30	15,094,321.40	139,662,168.46	9.2526
國泰道瓊工業平均指數單日正向 2 倍基金	新臺幣	108/08/15	105,865,000.0	1,559,573,116	14.73
國泰美國收益傘型基金之美國多重收益平衡基金 (本基金有相當比重投資於非投資等級之高風險債券且配息來源可能為本金)	新臺幣-A	108/11/15	61,127,785.9	614,180,239	10.0475
	新臺幣-B	108/11/15	21,644,448.8	212,302,082	9.8086
	新臺幣-NB	108/11/15	17,013,266.4	166,561,504	9.7901
	美元-A	108/11/15	93,646,956.2	31,841,498.87	0.3400
	美元-B	108/11/15	18,204,423.7	6,052,100.17	0.3325
	美元-NB	108/11/15	14,747,528.6	4,891,539.66	0.3317
	人民幣-B	108/11/15	11,896,275.2	27,842,628.18	2.3404
	南非幣-B	108/11/15	1,681,956.3	9,376,386.20	5.5747
國泰美國收益傘型基金之美國短期公債 ETF 基金	新臺幣	108/11/15	11,244,000	436,538,767	38.8242
國泰網路資安 ETF 證券投資信託基金	新臺幣	109/03/23	51,488,000	1,413,027,735	27.44
國泰台灣高股息傘型基金之台灣高股息基金	新臺幣-A	109/07/10	331,420,018.7	3,277,831,951	9.89
	新臺幣-B	109/07/10	125,512,023.4	1,241,357,006	9.89
國泰台灣高股息傘型基金之台灣 ESG 永續高股息 ETF 基金	新臺幣	109/07/10	1,274,790,000	18,787,630,924	14.74

(2) 分公司及子公司之設立

1) 高雄分公司：於 97 年 12 月 15 日設立。

主要業務範圍為 H303011 證券投資信託業務

A. 協助總公司辦理受益憑證之募集、銷售及私募

B. 協助總公司推廣全權委託投資業務

C. H406011 期貨信託事業 (辦理期貨信託基金受益憑證之募集及銷售業務) : 98 年

- 6月11日取得核准
- D. 證券投資顧問業務(H304011)：98年8月13日取得核准
- 2) 台中分公司：於99年5月26日設立。
- 主要業務範圍為 H303011 證券投資信託業務
- A. 協助總公司辦理受益憑證之募集、銷售及私募
- B. 協助總公司推廣全權委投資業務
- C. 證券投資顧問業務(H304011)
- D. H406011 期貨信託事業(辦理期貨信託基金受益憑證之募集及銷售業務)：99年6月29日取得核准
- 3) 新竹分公司：於100年6月8日設立。
- 主要業務範圍為 H303011 證券投資信託業務
- A. 協助總公司辦理受益憑證之募集、銷售及私募
- B. 協助總公司推廣全權委投資業務
- C. 證券投資顧問業務(H304011)
- D. H406011 期貨信託事業(辦理期貨信託基金受益憑證之募集及銷售業務)：100年7月18日取得核准
- 4) 子公司國泰私募股權股份有限公司：於106年11月15日設立
- 主要業務範圍為
- A. H202010 創業投資業
- B. I102010 投資顧問業
- C. I103060 管理顧問業
- D. H201010 一般投資業
- (3) 董事、監察人或主要股東股權之移轉或更換、經營權之改變及其他重要紀事
- 1) 董事、監察人更換情形
- 92.05.16 第二屆新任董事為：同記實業股份有限公司(代表人劉鳳嬌)、良廷實業股份有限公司(代表人溫堅、刁明華)、佳誼實業股份有限公司(代表人王欲明、江志平)；新任監察人為同記實業股份有限公司(代表人黃麗芳)；劉鳳嬌女士經董事會推選，獲選為董事長。
- 92.09.09 法人董事良廷實業股份有限公司更換原代表人刁明華，改派張永輝擔任董事職務。
- 93.03.09 法人董事良廷實業股份有限公司更換原代表人溫堅，改派陳莉菁擔任董事職務。
- 93.03.15 法人董事良廷實業股份有限公司原代表人張永輝請辭，董事職務暫缺。
- 93.09.09 法人董事良廷實業股份有限公司更換原代表人陳莉菁，改派張雍川擔任董事職務。
- 94.06.28 法人董事良廷實業股份有限公司指派張錫為代表人擔任董事職務。
- 95.05.23 第三屆新任董事為：同記實業股份有限公司(代表人劉鳳嬌)、良廷實業股份有限公司(代表人張錫、張雍川)、佳誼實業股份有限公司(代表人王欲明、江志平)；新任監察人為同記實業股份有限公司(代表人黃麗芳)；劉鳳嬌女士經董事會推選，獲選為董事長。
- 95.09.18 法人董事佳誼實業股份有限公司辭任董事，其代表人王欲明、江志平之董事職務同時解任。
- 95.10.17 95年股東臨時會補選二席董事，當選者為良廷實業股份有限公司(代表人王欲明)、同記實業股份有限公司(代表人江志平)。
- 96.05.04 法人監察人同記實業股份有限公司更換原代表人黃麗芳，改派洪瑞鴻擔任監察人職務。
- 97.01.15 原董事長劉鳳嬌辦理屆齡退休，法人董事同記實業股份有限公司，改派吳英峰擔任董事職務；吳董事英峰經董事會推選，獲選為董事長。

- 98.06.03 第四屆新任董事為：同記實業股份有限公司 (代表人吳英峰、江志平)、良廷實業股份有限公司 (代表人張錫、王欲明、張雍川)、新任監察人為同記實業股份有限公司 (代表人洪瑞鴻)；吳英峰先生經董事會推選，獲選為董事長。
- 100.06.24 第五屆新任董事為：國泰金融控股股份有限公司 (代表人吳英峰、王欲明、張錫、江志平、張雍川)、新任法人監察人為國泰金融控股股份有限公司 (代表人洪瑞鴻)；吳英峰先生經董事會推選，獲選為董事長。
- 100.12.27 法人董事國泰金融控股股份有限公司之代表人王欲明先生辭世，卸任董事職務，董事職務暫缺。
- 102.02.28 法人董事國泰金融控股股份有限公司之代表人吳英峰先生請辭，卸任董事長職務，董事職務暫缺。
- 102.03.01 法人董事國泰金融控股股份有限公司之代表人張錫先生，經董事會推選獲選為董事長。
- 102.03.15 法人董事國泰金融控股股份有限公司指派黃國忠及王怡聰擔任董事職務，自一〇二年三月十六日生效。
- 103.06.06 第六屆新任董事為：國泰金融控股股份有限公司 (代表人張錫、江志平、張雍川、王怡聰、黃國忠)、新任法人監察人為國泰金融控股股份有限公司 (代表人洪瑞鴻)；張錫先生經董事會推選，獲選為董事長。
- 105.09.13 法人董事國泰金融控股股份有限公司指派 Linwood (“Woody”) Earle Bradford JR 及 Bo Rolf Anders Kratz 擔任董事職務，自一〇五年九月十三日生效。
- 107.11.02 原董事江志平辦理屆齡退休，國泰金融控股股份有限公司改派吳惠君擔任董事職務，自一〇七年十一月二十五日生效。
- 109.06.12 第七屆新任董事為：國泰金融控股股份有限公司 (代表人張錫、郭明鑑、李長庚、張雍川、王怡聰、Linwood (“Woody”) Earle Bradford JR、Bo Rolf Anders Kratz)、新任法人監察人為國泰金融控股股份有限公司 (代表人洪瑞鴻)。
- 109.06.15 張錫先生經董事會推選，獲選為董事長。
- 2) 主要股東之股權移轉情形
- 90.05.24 加拿大商道富環球投資管理有限公司將 20% 之股權讓售予國泰人壽保險股份有限公司。
- 90.07.26 豐隆投資股份有限公司將 13.50% 股權讓售予萬達投資股份有限公司。
- 90.07.26 豐隆投資股份有限公司將 7% 之股權讓售予百星投資股份有限公司。
- 90.07.26 泰合投資股份有限公司將 6.50% 之股權讓售予百星投資股份有限公司。
- 90.07.26 泰合投資股份有限公司將 13.50% 之股權讓售予伯瀚投資股份有限公司。
- 91.05.24 黃美雄將 7.50% 之股權讓售予百星投資股份有限公司。
- 99.11.25 伯瀚投資股份有限公司將 10.125% 之股權讓售予良廷實業股份有限公司。
- 99.11.25 佳誼實業股份有限公司將 3.75% 之股權讓售予同記實業股份有限公司。
- 100.06.24 同記實業股份有限公司將 7.5% 之股權讓售予國泰金融控股股份有限公司。
良廷實業股份有限公司將 13.875% 之股權讓售予國泰金融控股股份有限公司。
宗聯實業股份有限公司將 7.125% 之股權讓售予國泰金融控股股份有限公司。
國泰人壽保險股份有限公司將 40% 之股權讓售予國泰金融控股股份有限公司。
萬達投資股份有限公司將 10.125% 之股權讓售予國泰金融控股股份有限公司。
百星投資股份有限公司將 17.625% 之股權讓售予國泰金融控股股份有限公司。
國泰創業投資股份有限公司將 3.75% 之股權讓售予國泰金融控股股份有限公司。
國泰金融控股股份有限公司購入全數股東之 100% 股權。

- 3) 經營權之改變：無
- 4) 其他重要紀事：本公司與大陸國開證券合資設立國開泰富基金管理有限責任公司，本公司持股比例 33.3%，該公司於 102 年 9 月 12 日正式開業營運。

(二) 公司組織

1. 股權分散情形

(1) 股東結構

國泰證券投資信託股份有限公司股東結構

109 年 08 月 31 日

股東結構 數量	本國法人		本國 自然人	外國 機構	外國 個人	合計
	上市公司	其他法人				
人數	1	0	0	0	0	1
持有股數(千股)	150,000	0	0	0	0	150,000
持股比例(%)	100	0	0	0	0	100

(2) 主要股東名單

國泰證券投資信託股份有限公司

主要股東 (股權比率百分之五以上) 名單

109 年 08 月 31 日

主要股東名稱	持有股數(股)	持股比例(%)
國泰金融控股股份有限公司	150,000,000	100.000%

2. 組織系統

國泰證券投資信託股份有限公司組織表 (員工人數 302 人)

109 年 08 月 31 日

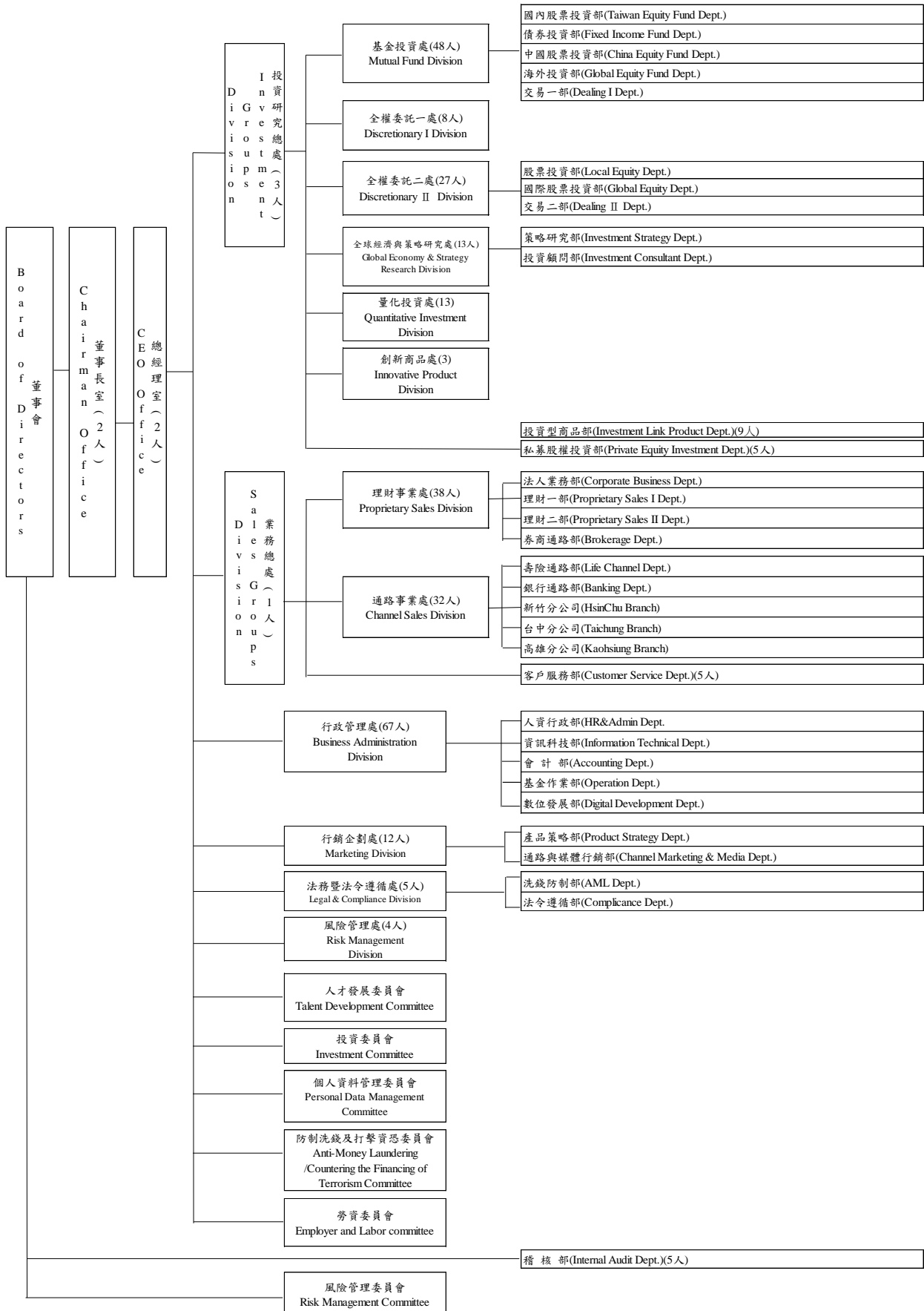

國泰證券投資信託股份有限公司各部門所營業務

109年08月31日

部門名稱		部門職掌	
投資研究總處	基金投資處	國內股票投資部	*依據相關法令規定辦理各國內股票型(含平衡型)基金之投資管理及避險交易。 *對總體經濟、各產業及上市上櫃公司營運狀況予以分析並提出建議。
		債券投資部	*依據相關法令規定辦理各債券型等固定收益類型基金之投資管理及避險交易。 *對總體經濟、各產業及上市上櫃公司營運狀況予以分析並提出建議。
		海外投資部	*依據相關法令規定辦理各海外基金之投資管理及避險交易。 *對總體經濟、各產業及上市上櫃公司營運狀況予以分析並提出建議。
		中國股票投資部	*依據相關法令規定辦理各大中華基金之投資管理及避險交易。 *對總體經濟、各產業及上市上櫃公司營運狀況予以分析並提出建議。
		交易一部	*依據基金/投資經理人之決策執行各項商品交易與記錄。 *交易確認、成交表報編製、投資交易相關作業及風險控管措施。
	全權委託一處	--	*全權委託業務招攬與管理。 *全權委託帳戶之投資決定與管理。
	全權委託二處	股票投資部	*國泰集團國內外股票全權委託業務之招攬與管理。 *全權委託帳戶受託資產之投資決定與管理。 *委外代操業務之資料蒐集、簡報作業等相關事宜。
		國際股票投資部	*國泰集團法人客戶之業務拜訪及業務招攬。 *委外代操業務之資料蒐集、簡報作業等相關事宜。 *受理國泰集團全權委託之申請、簽約與帳戶開立。 *相關契約的變更、終止作業、違約處理。 *該部門相關業務營業紛爭之處理。 *委任人查詢投資決策相關資料。
		交易二部	*執行投資經理人之投資買賣決策、依各項契約規定及相關資料更新維護及提供、交易對手評估及執行開戶程序、依上市櫃公司除息/除權作業程序及基金配權息規定執行相關作業。 *交易確認及相關查核之資料提供回覆、報表編製、相關作業及風險控管措施。 *金融市場法人動態情報之蒐集彙整。
	全球經濟與策略研究處	策略研究部	*進行總體經濟研究，主要以全球主要經濟體、國家或本公司相關投資所涵蓋之區域與資產為主。 *定期撰寫總體經濟、金融市場投資策略研究報告，並舉行相關之投資會議以提供經理人制定投資策略之參考。 *定期召開資產配置會議以協助行銷業務單位同仁掌握全球金融市場投資趨勢，並協助推展產品銷售業務。 *不定期針對市場特殊事件與議題，進行對總經與金融市場之影響分析報告。 *建立及維護投資資訊系統之全球主要經濟體之總經與金融市場指標資料庫。 *建立與管理金融市場技術分析平台以及分析金融市場資金流動狀況，以供經理人投資決策之參考。
投資顧問部		*提供委任人投資建議 1. 收集國內外金融市場情況，掌握總體經濟趨勢。 2. 收集相關產業的供需狀況、訊息及個別公司的營運狀況。 3. 收集政府或主管機關發佈法令相關訊息。 4. 依據收集之商情資料及相關會議訊息，製作本公司最新之投資分析報告。 5. 衡量當日市場狀況與客戶投資組合現況，配合本公司最新之投資分析報告，撰寫傳遞予客戶之當日個股買賣建議。 6. 每月提供委任人下月建議投資組合。 7. 每季提供委任人上季推薦績效檢討與下季展望分析。 *業務及行銷支援 1. 利用內外部研究資源，從事市場及產品分析，提供業務單位所需之輔銷文宣與金融市場資訊。 2. 協助業務陪訪及說明會，以利促進銷售推廣。 *其他 1. 對於國內外產品趨勢提供相關資訊及分析，以協助公司擬定新產品發展策略以及現有產品促銷推廣策略。	

部門名稱	部門職掌
<p>量化投資處</p>	<p>(一)、基金管理</p> <ol style="list-style-type: none"> 1. 投資組合及資產分配管理。 2. 稟承投資委員會之投資決策，善盡基金管理人之職責，負責指數型基金、指數股票型基金與模組化操作型基金之投資運作。 3. 稟承風險管理委員會之投資決策，善盡基金管理人之職責，負責指數型基金、指數股票型基金與模組化操作型基金之投資運作。 4. 依據投資委員會之投資策略建議及研究人員、指數提供者提供相關對總體經濟、世界指數及商品概況予以分析並提出分析及建議，擬定最佳投資組合，以期於相同預期報酬率下風險極小化或於相同風險下預期報酬率得極大化。 5. 定期分析投資組合之績效，作為修正投資組合之參考。 6. 判斷投資組合風險，並加以適當的規避。 7. 控管基金之各項投資比率、可投資標的及其他投資限制。 8. ETF 期貨信託基金之投資研究與管理。 <p>(二)、產品推展與市場流動性維持</p> <p>依據各研究人員及基金經理人專長，分配適當之市場分析領域，以專業分工及團隊合作的精神進行產品及指數研究工作，並協助業務團隊推廣產品。在市場流動性維持上，將鼓勵受益憑證之流動量提供者參與市場報價，並與之維繫雙向溝通，同時利用市場資料觀察流動性情況，以確認流動量提供者是否盡到報價義務，儘可能滿足市場流動性需求，協助產品次級市場交易能夠穩定成長。</p>
<p>創新商品處</p>	<ol style="list-style-type: none"> 1. 提供高資產客戶產品差異化策略及規劃。 2. 多元化產品創新及經營。 3. 數位轉型人工智能產品開發與協助。 4. 掌握最新商品資訊，以確保公司競爭力。 5. 開發新產品，以維持產品線完整性及創新性。 6. 了解潛在客戶需求，發展適當的產品。 7. 跨部門溝通、協調、支援與合作，以確保各項相關業務順利推動。 8. 新進同仁之教育訓練與養成，以確保工作品質及提升作業績效，並重視人才培育。 9. 非ETF期貨信託基金業務。
<p>投資型商品部</p>	<p>(一)、全權委託業務招攬與管理</p> <ol style="list-style-type: none"> 1. 個人戶與一般法人戶之業務拜訪及業務招攬。 2. 投資型保單及資產配置型全委業務之資料蒐集、簡報作業等相關事宜。 3. 受理全權委託之申請、簽約與帳戶開立。 4. 相關契約的變更、終止作業、違約處理。 5. 該部門相關業務營業紛爭之處理。 6. 委任人查詢投資決策相關資料。 <p>(二)、全權委託帳戶投資決定與管理</p> <ol style="list-style-type: none"> 1. 依據相關法令及規定辦理有關全權委託帳戶之相關投資分析、投資決定及投資檢討等相關投資管理作業。 2. 運用全權委託投資帳戶資金從事符合投資契約規定之投資標的相關投資。 3. 運用全權委託投資帳戶資金從事符合投資契約規定之衍生性金融商品相關交易。 4. 其他與全權委託投資交易相關之作業事項。 5. 控管帳戶之各項投資比率、可投資標的及其他投資限制。 <p>(三)、創新產品研究分析</p> <ol style="list-style-type: none"> 1. 跨資產類別之資產配置策略研發。 2. 模組化交易策略研發。 3. 證券與期貨之投資策略與操作模組之設計。 <p>(四)、私募基金投資決定與管理</p> <ol style="list-style-type: none"> 1. 依據相關法令及規定辦理有關私募基金之相關投資分析、投資決定及投資檢討等相關投資管理作業。 2. 善盡基金管理人之職責，負責符合投資契約規定之投資標的及衍生性金融商品相關交易。 3. 定期分析投資組合之績效，作為修正投資組合之參考。 4. 判斷投資組合風險，並加以適當的規避。
<p>私募股權投資部</p>	<p>*對被投資事業進行企業經營、管理、諮詢及監督工作。</p> <p>*定期及不定期的報告私募股權基金對被投資公司之經營狀況，及基金本身之投資績效。</p>

部門名稱		部門職掌	
業務總處		*依照私募股基金之投資決策，進行新案投資及已投資案處分之相關工作	
	理財事業處	理財一部 理財二部	*主要負責中實戶市場及法人客戶之直接開拓與關係維護，並適時提供市場與公司各項產品相關資訊內容等理財服務事項。
		法人業務部	*主要負責國內外法人、專業投資機構之業務推廣與關係維護，並適時提供市場與公司各項產品相關資訊內容等理財服務事項。
		券商通路部	*協助遴選及架構本公司基金券商通路銷售機構及買回機構。 *適時提供基金相關訊息及服務予各該機構，以促使其順利銷售本公司基金或提供服務給本公司客戶。
	通路事業處	銀行通路部	*開拓銀行金融機構，為本公司基金代理及特定金錢信託銷售與買回機構、遴選銀行機構為本公司各基金保管機構。 *提供基金相關訊息、教育訓練及服務予各該配合機構，以促進其順利銷售本公司基金。
		壽險通路部	*負責推動各關係企業之通路有關資產配置、理財規劃等資訊之推廣及教育訓練。 *提供各關係企業同仁有關共同基金各項業務之諮詢服務。
		各分公司	*推動各關係企業之通路有關資產配置、理財規劃等資訊之推廣及教育訓練，提供各關係企業同仁有關共同基金各項業務之諮詢服務。 *負責法人客戶及中實戶市場之直接開拓，並適時提供市場資訊與基金等相關服務。 *開拓銀行金融業務，提供基金訊息、教育訓練及服務各配合機構，以促進其順利銷售公司基金。 *接受客戶查詢投資交易狀況及受理基金申贖各項異動作業。
	客戶服務部	*接受客戶查詢投資交易狀況及受理基金申贖各項異動作業。 *提供客戶基金相關參考資料及諮詢服務。	
	行政管理處	會計部	*基金及全權委託投資帳戶會計 1. 依會計制度辦理會計事務。 2. 基金及全權委託投資帳戶淨值計算。 3. 有關會計處理原則等法令之遵循 4. 依規定向主管機關辦理各項資料之申報或公告事宜 *公司會計/出納帳務 *自有資金運用事宜
		基金作業部	*配合法令之規範、考量公司業務部門及客戶之需求，訂定各項基金事務處理(包含網路開戶及網路交易)之標準作業流程，並定期檢討改進。 *網路交易服務的規劃、網路交易系統測試與後續追蹤執行。 *負責網路交易資料維護與基金作業服務資料的轉檔勾稽作業。 *網路交易系統操作功能之改良及創新。 *與基金業務之往來扣款銀行或相關基金事務配合單位的資訊傳輸。 *彙集、整理、覆核所有來自各銷售機構之交易資料，正確且及時地輸入系統，提供客戶及時查詢資訊。 *受理客戶辦理各項基金申購、買回、資料變更或受益憑證異動等相關作業。 *根據法令規定、各基金信託契約及公開說明書之約定，確保交易憑證之齊備與內容之完整正確。 *依據主管機關之相關規範辦理各項申報或公告事宜。 *基金合併、清算、終止、受益人會議之作業規劃與相關事務處理。 *基金募集作業與報請成立。 *配合新發行產品或業務調整作業系統功能以符合作業需要。
資訊科技部		*主動規劃公司資訊策略，整合現有資源，開創新時代的金融資訊服務。 *支援公司決策主管對管理資訊之需求，使決策主管能適時掌握公司與市場上正確即時的營運資訊，快速而正確的判斷營運策略，以增強企業競爭力。 *協助各部門行政事務電腦化，以完成其所訂的營運目標，並利用電腦通訊技術簡化各部門作業流程，使各部門增加生產力與發揮效率。 *不斷引進新的資訊、通訊技術，教育公司員工之電腦知識，以利人員素質提昇，使每位員工皆成為一個知識的工作者，提昇工作品質。 *公司電腦、通訊設備等相關產品維護及管理，軟體方面負責系統引進、裝設、程式開發、異動、管理、採購、維護等服務，提供迅速且無障礙之電腦作業環境，提升員工和客戶之滿意度，發揮資訊系統高效能運作。 *公司相關使用電腦軟硬體、通訊設備教育訓練與操作問題排除等服務。 *負責資訊安全政策制訂及宣導管理。	

部門名稱		部門職掌
	數位發展部	<ul style="list-style-type: none"> *推動公司在金融科技上的應用發展，整合內外部資源，導入新數位科技解決方案，以提供客戶創新的數位金融服務及使用體驗。 *調研市場對金融科技的發展，協助提供相關技術諮詢、分析、可行性評估等建議，做為公司數位發展之參考依據。 *協助各單位推動作業流程簡化與數位化，導入合適的數位科技工具或系統，藉此提升作業效率與降低人力成本，以強化公司之數位競爭力。 *整合公司內部單位、集團資源與外部協力廠商，共同執行並管理金融科技相關專案計畫。
	人資行政部	<ul style="list-style-type: none"> *各項人事規章制度之擬定，修訂及執行。 *員工招募、遴選、任用及績效考核等相關作業規劃、宣導及執行。 *員工教育訓練相關事宜。 *員工薪資、獎酬相關事宜。 *員工繳交各項資料之審查事宜。 *公司及個人利害關係人申報、維護及公告管理。 *人才培育及管理等制度建置及執行。 *績效考核制度建立及執行等管理作業。 *公司各項行政規章制度之擬定，修訂及執行。 *公司各項執照、證件及變更登記表之保管、異動作業。 *股東會及公司股務等各項事務。 *辦理公司之營繕事務、不動產管理、辦公處所之設備(資訊設備除外)、生財器具及事務用品之管理、請採購及各項異動作業。 *各項公文、郵件之收發管理作業。 *行政作業/文書管理：各項標準作業書及程序書等文件之管理、印鑑管理、契約管理、倉庫管理。 *公司各項保險作業之辦理、異動或理賠申請事務。 *勞安工作相關事務與辦公環境之清潔維護管理。 *總機接待及門禁等事務管理。 *協助跨部門行政事務之處理及協調彙整。
行銷企劃處	產品策略部	<ul style="list-style-type: none"> *同業(產品)動態及相關法規蒐集研究。 *新基金募集中請(報)專案作業。 *投標境內機構之全權委託專案作業。 *既有產品管理維護(包含信託契約及公開說明書維護修訂)。 *新業務、轉投資、投資資格、投資額度等申請。
	通路與媒體行銷部	<ul style="list-style-type: none"> *新基金募集 / 促銷活動之行銷企劃及執行 (1)基金簡介設計及製作、印刷(2)廣宣企劃及執行(3)媒體公關作業 *數位行銷 (1)企業網站規劃維護(2)數位行銷活動規劃與執行(3)公司/集團各式活動之數位行銷支援 *企業行銷及通路行銷活動 (1)品牌形象建立及廣宣規劃(2)企業行銷活動執行(3)企業刊物編製(4)集團刊物文稿提供(5)集團廣宣活動支援(6)協助業務通路活動辦理 *媒體公關 (1)媒體關係維繫(2)新聞稿撰擬(3)媒體採訪計劃協調聯繫(4)記者會召開
風險管理處		<ul style="list-style-type: none"> *協助擬定風險管理政策。溝通建立適當之風險量化與非量化方法、技術與各類風險管理機制，協助風險管理流程之建立：如風險之辨識(如：市場風險、信用風險、流動性風險、作業風險等)、衡量、監控、測試、報告與回應。 *其他風險控管(包括法律風險、信譽風險及策略風險等)協調建立適當之風險控管處理程序。 *風險管理資訊系統與資料庫之建置，並確認其資料之完整性、機密性與安全性。 *風險資訊報告揭露。 *召集召開定期或不定期風險管理會議。
法令遵循暨法	法令遵循部	<ul style="list-style-type: none"> *負責本公司法務及法令遵循相關事務： *法務事項包含：對各單位人員施以適當合宜之法規訓練；確認各部門所使用表單之適法性；各項中英契約審閱；對外正式公文之覆核；法律意見諮詢；法律規章研究；其他公司應辦法律事務。

部門名稱	部門職掌
	*法令遵循事項包含：建立清楚適當之法令傳達、諮詢、協調與溝通系統；確認各項作業及管理規章均配合相關法規適時更新，使各項營運活動符合法令規定。
洗錢防制部	*規劃、制定及維護符合主管機關規範之洗錢防制及打擊資恐政策與作業程序與相關內控制度。 *督導各單位落實執行洗錢防制及打擊資恐相關作業。 *辦理其他洗錢防制及打擊資恐相關必要事項。
稽核部	*依據風險評估結果，排定不同週期之稽核作業，查核內部控制制度執行狀況及作業遵循程度，並對查核缺失異常事項提出改善建議。

3. 總經理、副總經理及各單位主管之姓名、就任日期、持有經理公司之股份數額及比率、主要經(學)歷、目前兼任其他公司之職務

國泰證券投資信託股份有限公司總經理、副總經理及各單位主管資料

109年08月31日

職稱	姓名	到職日期	就任日期	持有本公司股份		主要經(學歷)	目前兼任其他公司職務
				股數	持股比例		
董事長	張錫	94.06.01	102.03.01	0	0%	成功大學工管研究所碩士	國泰慈善基金會榮譽董事、國泰世華銀行基金會董事、國泰醫療財團法人董事、國開泰富基金管理公司董事、北京國開泰富資產管理公司董事、基富通證券股份有限公司董事、中華民國投信投顧公會理事長、國泰私募股權股份有限公司董事長兼任總經理、中華民國退休基金協會副理事長、財團法人喜憨兒社會福利基金會董事、礦工兒子教育基金會董事、走著瞧股份有限公司董事、財團法人金融法制暨犯罪防制中心董事
總經理	張雍川	93.03.15	102.04.04	0	0%	中央大學企管研究所碩士	國開泰富基金管理有限責任公司董事、國泰私募股權股份有限公司董事、財團法人國泰人壽慈善基金會董事、財團法人國泰建設文化教育基金會董事
資深副總經理	黃國忠	90.11.01	102.07.01	0	0%	台灣大學財務金融所碩士	國泰私募股權股份有限公司董事
資深副總經理	張永輝	95.06.26	106.05.01	0	0%	東海大學經濟系學士	國泰私募股權股份有限公司監察人
資深副總經理	吳惠君	93.08.02	107.05.01	0	0%	政治大學經營管理碩士	國泰私募股權股份有限公司董事、國開泰富基金管理有限責任公司監察人
資深副總經理	岳豫西	103.05.02	107.05.01	0	0%	澳洲省立南澳大學企業管理所碩士	國泰私募股權股份有限公司董事兼主辦會計
副總經理	陳麗萍	88.12.06	105.07.01	0	0%	美國奧勒岡州立大學MBA	無
副總經理	邱建仁	100.12.01	105.07.01	0	0%	Carnegie Mellon University, MBA	無
副總經理	張稚川	106.03.08	107.05.01	0	0%	淡江大學 歐洲研究所/ 台灣大學 法律系法學組	無
副總經理	謝慶峰	88.10.01	102.07.01	0	0%	中山大學企管系學士	無

職稱	姓名	到職日期	就任日期	持有本公司股份		主要經 (學歷)	目前兼任其他公司職務
				股數	持股比率		
副總經理	尹乃芸	103.10.01	103.10.01	0	0%	美國奧瑞岡州立大學經濟學所碩士	無
副總經理	黃俊偉	99.10.13	104.05.01	0	0%	中興大學合作經濟系學士	無
副總經理	陳士心	92.10.16	105.05.01	0	0%	Drexel University, PA, USA 商學所碩士	無
副總經理	王誠宏	105.07.04	105.07.04	0	0%	美國德克薩斯州 A&M 大學數學系碩士	無
副總經理	胡金輝	89.08.14	107.05.01	0	0%	淡水工商管理專科企管科	無
副總經理	蕭仕豪	89.01.10	107.05.01	0	0%	銘傳管理學院銀行保險系學士	無
副總經理	莊瑞揚	89.04.01	108.05.01	0	0%	中興大學農經系學士	無
副總經理	鄭立誠	102.06.19	109.02.01	0	0%	中央大學財務金融所碩士	無
副總經理	趙志中	109.04.20	109.04.20	0	0%	愛荷華大學 MBA 碩士	無
投資副總經理	謝靜慧	100.07.01	105.10.06	0	0%	中央大學產業經濟所碩士	無
投資副總經理	張家福	107.10.01	107.10.01	0	0%	台灣大學國際企業	無
投資副總經理	徐忠偉	101.03.28	107.10.01	0	0%	美國凱斯西儲大學銀行管理系	無
投資副總經理	鄭昭義	103.12.15	107.10.01	0	0%	美國康乃爾大學電機工程所	無
投資副總經理	溫瑞文	102.10.07	108.05.01	0	0%	台灣大學財務金融所	無
協理	章錦正	97.01.02	106.01.01	0	0%	台北大學企業管理所碩士	無
協理	李美琳	104.03.23	104.03.23	0	0%	台灣大學會計所碩士	無
協理	陳志民	104.08.03	104.08.03	0	0%	政治大學企業管理所碩士	無
協理	黃國璋	89.01.10	105.04.01	0	0%	國立高雄科技大學金融所碩士	無
協理	謝俊輝	94.04.18	105.04.01	0	0%	中山大學企管系學士	無
協理	謝恒蕙	106.03.01	106.03.01	0	0%	University of Nottingham MBA	無
協理	陳致文	92.06.26	106.04.01	0	0%	台北商業科技學院財務金融系	無
協理	蘇斐斌	103.09.15	106.11.08	0	0%	銘傳大學企管系學士	無
協理	周玉玲	88.04.01	107.04.01	0	0%	美國管理科技大學, MBA	無
協理	常寧傳	89.05.17	107.04.01	0	0%	台灣大學商學系學士	無
協理	陳啟剛	89.08.01	107.04.01	0	0%	淡江大學企業管理所碩士	無
協理	蘇彥任	100.07.01	107.10.01	0	0%	政治大學經濟系學士	無
協理	黃怡仁	100.07.01	107.10.01	0	0%	政治大學國際貿易所碩士	無
協理	彭俊豪	106.10.05	106.11.01	0	0%	朝陽科技大學財務金融所碩士	走著瞧股份有限公司董事、多元光電股份有限公司董事、興泰能源投資股份有限公司董事

職稱	姓名	到職日期	就任日期	持有本公司股份		主要經 (學歷)	目前兼任其他公司職務
				股數	持股比率		
協理	陳怡光	99.10.25	109.02.01	0	0%	交通大學管理科學碩士	無
協理	粘逸尊	101.06.25	109.02.01	0	0%	臺灣大學財務金融所碩士	無
協理	許振民	102.01.09	109.04.01	0	0%	東吳大學企管系學士	無
協理	陳秋婷	100.03.01	109.04.01	0	0%	中山大學財務管理碩士	無
協理	翁智信	109.04.01	109.04.01	0	0%	Thunderbird School of International Management, MBA	無
資深經理	張振銘	100.07.01	108.04.01	0	0%	中正大學國際經濟所碩士	無
資深經理	楊正豪	100.04.01	108.04.01	0	0%	University of Lehigh, MBA	無
資深經理	邱珏	99.06.01	108.04.01	0	0%	淡江大學財務系學士	無
資深經理	林士凱	102.04.02	109.01.01	0	0%	東吳大學商用數學	無
資深經理	林佳蓉	100.02.01	109.04.01	0	0%	銘傳大學企業管理所碩士	無
資深經理	李志強	108.01.01	109.04.01	0	0%	文化大學會計系學士	無
經理	施秀樺	101.05.22	107.07.23	0	0%	美國華盛頓大學法律碩士	無

4. 董事及監察人之姓名、選任日期、任期、選任時及現在持有經理公司股份數額及比率、主要經 (學) 歷
國泰證券投資信託股份有限公司董事及監察人資料

109年08月31日

職稱	姓名	選任日期	任期	選任時持有股份		現在持有股份		主要經 (學) 歷	備註
				股份數額	持股比率	股份數額	持股比率		
董事長	張錫	109.06.15	3	150,000,000	100	150,000,000	100	國泰投信董事長 成功大學工管研究所碩士	國泰金融控股(股)公司代表人
董事	張雍川	109.06.12	3	150,000,000	100	150,000,000	100	國泰投信總經理 中央大學企管研究所碩士	國泰金融控股(股)公司代表人
董事	郭明鑑	109.06.12	3	150,000,000	100	150,000,000	100	國泰世華銀行董事長 美國紐約市立大學 Baruch分校企管碩士	國泰金融控股(股)公司代表人
董事	李長庚	109.06.12	3	150,000,000	100	150,000,000	100	國泰金控總經理 美國賓州大學碩士	國泰金融控股(股)公司代表人
董事	王怡聰	109.06.12	3	150,000,000	100	150,000,000	100	國泰人壽/總公司/資深副總經理 美國麻省理工學院, MBA	國泰金融控股(股)公司代表人
董事	Linwood ("Woody") Earle Bradford JR	109.06.12	3	150,000,000	100	150,000,000	100	美國伍斯特理工學院/哈佛商學院 康利主席兼行政總裁	國泰金融控股(股)公司代表人
董事	Bo Rolf Anders	109.06.12	3	150,000,000	100	150,000,000	100	英國 Warwick 商學院企管碩士	國泰金融控股(股)公司代表人

職稱	姓名	選任日期	任期	選任時持有股份		現在持有股份		主要經(學)歷	備註
				股份數額	持股比率	股份數額	持股比率		
	Kratz							康利亞太區行政總裁	人
監察人	洪瑞鴻	109.06.12	3	150,000,000	100	150,000,000	100	國泰金控財務處會計部協理 東吳大學會計系	國泰金融控股(股)公司代表人

(三) 利害關係公司揭露

(與經理公司具有公司法第六章之一所定關係者；經理公司董事、監察人或綜合持股達百分之五以上之股東；前述人員或經理公司經理人與該公司董事、監察人、經理人或持有已發行股份百分之十以上股東為同一人或具有配偶關係者)

國泰證券投資信託股份有限公司與其利害關係公司資料

109年08月31日

1. 上市 / 櫃或公開發行公司

名稱 (註 1)	關係說明
國泰金融控股股份有限公司	持本公司 100% 股東 本公司董事李長庚為該公司之董事及經理人 本公司董事郭明鑑為該公司之董事 本公司監察人洪瑞鴻為該公司之經理人
國泰人壽保險股份有限公司	持本公司 100% 之股東國泰金融控股股份有限公司為該公司董事、監察人並持有該公司已發行股份百分之十以上股份 本公司董事王怡聰為該公司之董事及經理人
國泰世華商業銀行股份有限公司	持本公司 100% 之股東國泰金融控股股份有限公司為該公司董事、監察人並持有該公司已發行股份百分之十以上股份 本公司董事李長庚為該公司之董事 本公司董事郭明鑑為該公司之董事長
國泰世紀產物保險股份有限公司	持本公司 100% 之股東國泰金融控股股份有限公司為該公司董事、監察人並持有該公司已發行股份百分之十以上股份
國泰綜合證券股份有限公司	持本公司 100% 之股東國泰金融控股股份有限公司為該公司董事、監察人並持有該公司已發行股份百分之十以上股份 本公司董事李長庚為該公司之董事
國泰證券投資顧問股份有限公司	本公司董事 WOODY EARLE BRADFORD、BO ROLF ANDERS KRATZ 為該公司之董事
三豐建設股份有限公司	本公司經理人謝振興之配偶為該公司經理人
匯豐臺灣商業銀行	本公司經理人邱建仁之配偶為該公司之經理人
擎亞國際科技股份有限公司	本公司經理人黃俊偉之配偶為該公司之經理人
中國人造纖維股份有限公司	本公司經理人邱珏之配偶為該公司之經理人及董事
優盛醫學科技股份有限公司	本公司經理人陳秋婷之配偶為該公司之經理人
中央再保險股份有限公司	本公司經理人陳志民之配偶為該公司之經理人
磐亞股份有限公司	本公司經理人邱珏之配偶為該公司之董事
凱基商業銀行股份有限公司	本公司經理人李家輔之配偶為該公司之經理人
榮成紙業股份有限公司	本公司董事郭明鑑為該公司之董事
Samson Holding Ltd. (順誠控股有限公司)	本公司董事郭明鑑為該公司之董事

名稱 (註 1)	關係說明
Far East Horizon Limited. (遠東宏信有限公司)	本公司董事郭明鑑為該公司之董事
台中商業銀行股份有限公司	本公司經理人宣明慧之配偶為該公司董事

【註一：所稱與證券投資信託事業有利害關係公司，係指符合證券投資信託基金管理辦法第十一條規定情形之公司。】

2. 非公開發行公司

名稱 (註 1)	關係說明
美商迪諾亞股份有限公司台灣分公司	本公司經理人陳麗萍之配偶為該公司之經理人
旭連企業股份有限公司	本公司經理人陳麗萍之配偶持有該公司已發行股份百分之十以上股份
天津頂育諮詢有限公司	本公司經理人黃國璋之配偶為該公司之經理人
正琳貿易公司	本公司經理人邱建仁持有該公司已發行股份百分之十以上股份
安普興業有限公司	本公司經理人章錦正之配偶為該公司之負責人
南中石化工業股份有限公司	本公司經理人邱珏之配偶為該公司之董事
臺灣金醇洋酒股份有限公司	本公司經理人邱珏之配偶為該公司之董事
台灣絲織開發股份有限公司	本公司經理人邱珏之配偶為該公司之董事
如意國際興業有限公司	本公司經理人王誠宏之配偶為該公司之董事
國泰創業投資股份有限公司	持本公司 100% 之股東國泰金融控股股份有限公司為該公司董事、監察人並持有該公司已發行股份百分之十以上股份
國開泰富基金管理有限責任公司	本公司董事長張錫及總經理張雍川為該公司之董事 本公司經理人吳惠君為該公司之監察人
北京國開泰富資產管理有限公司	本公司董事長張錫為該公司之董事
康利亞太有限公司	持本公司 100% 之股東國泰金融控股股份有限公司為該公司董事並持有該公司已發行股份百分之十以上股份 本公司董事 WOODY EARLE BRADFORD JR. 及 BO ROLF ANDERS KRATZ 為該公司董事
和郁實業股份有限公司	本公司經理人吳建緯之配偶為該公司之監察人並持有百分之十以上股份
國泰醫療財團法人	本公司董事長張錫為該公司之董事 本公司董事郭明鑑為該公司之董事
基富通證券股份有限公司	本公司董事長張錫為該公司之董事
Conning Holdings Limited	本公司董事 WOODY EARLE BRADFORD JR. 為該公司之董事
The Greater Boston Food Bank	本公司董事 WOODY EARLE BRADFORD JR. 為該公司之董事
Natick Public School Parent Coordinating Council	本公司董事 WOODY EARLE BRADFORD JR. 之配偶為該公司之經理人
Natick High School, School Council	本公司董事 WOODY EARLE BRADFORD JR. 之配偶為該公司之經理人
Natick Education Foundation	本公司董事 WOODY EARLE BRADFORD JR. 之配偶為該公司之董事
Algonquian Hills Homeowners Association	本公司董事 WOODY EARLE BRADFORD JR. 之配偶為該公司之董事
Worcester Polytechnic Institute	本公司董事 WOODY EARLE BRADFORD JR. 為該公司之董事
CONNING U.S. HOLDINGS, INC.	本公司董事 WOODY EARLE BRADFORD JR. 為該公司之董事長
Conning & Company(C&C)	本公司董事 WOODY EARLE BRADFORD JR. 為該公司之董事長

名稱 (註 1)	關係說明
Conning, Inc.(CINC)	本公司董事 WOODY EARLE BRADFORD JR.為該公司之董事
Goodwin Capital Advisors, Inc.(GCA)	本公司董事 WOODY EARLE BRADFORD JR.為該公司之董事長
Conning Investment Products, Inc.(CIP)	本公司董事 WOODY EARLE BRADFORD JR.為該公司之董事長
Conning Asset Management Ltd (CAML)	本公司董事 WOODY EARLE BRADFORD JR.為該公司之董事長
Conning (Germany) GmbH (CGG)	本公司董事 WOODY EARLE BRADFORD JR.為該公司之董事
Octagon Credit Investors LLC(OCI)	本公司董事 WOODY EARLE BRADFORD JR.為該公司之董事長
Global Evolution Holding ApS	本公司董事 WOODY EARLE BRADFORD JR.為該公司之董事
Global Evolution Fondsmæglerselskab A/S	本公司董事 WOODY EARLE BRADFORD JR.為該公司之董事
Global Evolution Manco S. A.	本公司董事 WOODY EARLE BRADFORD JR.為該公司之董事
Global Evolution Financial Aps	本公司董事 WOODY EARLE BRADFORD JR.為該公司之董事
Conning Japan Limited	本公司董事 BO ROLF ANDERS KRATZ 為該公司之董事
環球瑞智企業管理顧問有限公司	本公司經理人陳致文之配偶為該公司之經理人並持有百分之十以上股份
皓成資產管理有限公司	本公司經理人張永宗之配偶為該公司之經理人
康俊股份有限公司	本公司經理人黃國璋之配偶為該公司之監察人
康權股份有限公司	本公司經理人黃國璋之配偶為該公司之監察人
康遠股份有限公司	本公司經理人黃國璋之配偶為該公司之監察人
旗山陳股份有限公司	本公司經理人陳韻如持有該公司已發行股份百分之十以上股份
CHANG HONG CO., LTD,	本公司經理人林庭婷為持有該公司百分之十以上股份
兆立國際股份有限公司	本公司經理人林盈華為持有該公司百分之十以上股份
匯益針織股份有限公司	本公司經理人林盈華持有該公司百分之十以上股份
國泰私募股權股份有限公司	本公司為持股 100%之股東 本公司董事長張錫、總經理張雍川、經理人黃國忠、經理人吳惠君、經理人岳豫西為該公司之董事 本公司董事長張錫為該公司之董事長兼任總經理 本公司經理人張永輝為該公司之監察人
台和光化學股份有限公司	本公司經理人姜柏全之配偶為該公司之監察人並持有百分之十以上股份
永耀環保有限公司	本公司經理人詹雅安之配偶持有該公司百分之十以上股份
台中銀證券投資信託股份有限公司	本公司經理人宣明慧之配偶為該公司之董事及持有該公司百分之十以上股份
申乾實業有限公司	本公司經理人陳佳琪之配偶為該公司之負責人
走著瞧股份有限公司	本公司董事長張錫、經理人彭俊豪擔任該公司之董事
多元光電股份有限公司	本公司經理人彭俊豪擔任該公司之董事
德興投資股份有限公司	本公司經理人邱珏之配偶為該公司之董事
興泰能源投資股份有限公司	本公司經理人彭俊豪擔任該公司之董事
元大證券投資信託股份有限公司	本公司經理人唐維勵之配偶擔任該公司之經理人
開發國際投資股份有限公司	本公司董事李長庚為該公司之董事

名稱 (註 1)	關係說明
國泰世華銀行(中國)有限公司	本公司董事郭明鑑為該公司之董事
中山華利實業集團股份有限公司	本公司董事郭明鑑為該公司之董事
Bravo Result International Limited	本公司董事郭明鑑為該公司之董事
台灣農畜工業股份有限公司	本公司董事郭明鑑為該公司之董事
高義國際投資股份有限公司	本公司董事郭明鑑之配偶為該公司之董事並持有百分之十以上股份
JK International Holding Company Limited	本公司董事郭明鑑之配偶為該公司之董事並持有百分之十以上股份
大益企業股份有限公司	本公司經理人宣明慧之配偶為該公司之董事
旭天投資股份有限公司	本公司經理人宣明慧之配偶為該公司之董事
格菱股份有限公司	本公司經理人宣明慧之配偶為該公司之監察人
台益投資股份有限公司	本公司經理人宣明慧之配偶為該公司之監察人
大發投資股份有限公司	本公司經理人宣明慧之配偶為該公司之監察人
久暢股份有限公司	本公司經理人宣明慧之配偶為該公司之監察人
磐亞投資股份有限公司	本公司經理人宣明慧之配偶為該公司之監察人
中纖投資股份有限公司	本公司經理人宣明慧之配偶為該公司之監察人

【註一：所稱與證券投資信託事業有利害關係公司，係指符合證券投資信託基金管理辦法第十一條規定情形之公司。】

(四) 營運情形

1. 經理公司經理其他基金之名稱、成立日、受益權單位數、淨資產金額及每單位淨資產價值

109年08月31日

基金名稱	計價幣別-類型	成立日	受益權單位數(個)	淨資產價值(元)	每單位淨資產價值
國泰國泰基金	新臺幣-A	89/06/23	93,482,246.9	2,945,956,423	31.51
	新臺幣-I	89/06/23	0.0	0	31.51
國泰台灣貨幣市場基金	新臺幣	89/08/07	4,123,966,758.4	51,638,846,031	12.5216
國泰中小成長基金	新臺幣-A	90/01/10	52,987,686.9	3,156,886,700	59.58
	美元-I	90/01/10	0.0	0.00	2.0304
國泰大中華基金	新臺幣	91/01/31	183,825,291.9	4,834,205,624	26.30
國泰科技生化基金	新臺幣	91/07/18	44,305,219.6	2,154,408,790	48.63
國泰小龍基金	新臺幣-A	83/03/09	391,667,771.7	7,500,763,983	19.15
	美元-I	83/03/09	0.0	0.00	0.6526
國泰幸福階梯傘型之全球積極組合基金(本基金之配息來源可能為本金)	新臺幣-A	94/12/15	38,149,382.6	865,563,096	22.69
	美元-A	94/12/15	1,536,492.5	1,180,546.16	0.7683
	新臺幣-B	94/12/15	1,456,195.3	30,987,415	21.28
	澳幣-A	94/12/15	226,193.5	235,645.51	1.0418
國泰全球基礎建設證券投資信託基金	新臺幣	95/12/27	67,662,388.1	975,265,802	14.41
	美元	95/12/27	777,628.6	403,524.66	0.5189
國泰中港台基金	新臺幣	98/11/30	93,407,800.1	1,790,400,190	19.17
	美元	98/11/30	22,058,573.4	14,374,285.77	0.6516
	人民幣	98/11/30	290,283.4	1,290,343.76	4.4451
國泰豐益債券組合基金	新臺幣	99/05/06	56,040,164.2	730,386,194	13.0333
	美元	99/05/06	377,418.9	167,975.99	0.4451
國泰新興市場基金	新臺幣	99/08/19	44,269,936.1	523,057,560	11.82
	美元	99/08/19	179,723.2	71,920.14	0.4002
國泰全球資源基金	新臺幣	99/12/20	97,902,140.4	516,975,105	5.28

基金名稱	計價幣別- 類型	成立日	受益權單位數 (個)	淨資產價值(元)	每單位淨資 產價值
	美元	99/12/20	779,380.2	137,268.61	0.1761
國泰中國內需增長基金	新臺幣-A	100/06/23	159,968,676.8	4,372,524,815	27.33
	美元-A	100/06/23	33,290,399.2	33,663,476.70	1.0112
	美元-I	100/06/23	90,388,495.5	98,759,008.06	1.0926
	人民幣-A	100/06/23	12,060,528.8	76,442,915.31	6.3383
國泰新興高收益債券基金 (本基金主要係投資於非投 資等級之高風險債券且基 金之配息來源可能為本金)	新臺幣-A	100/09/09	46,395,073.2	487,799,879	10.5140
	新臺幣-B	100/09/09	369,327,637.1	2,192,524,035	5.9365
	美元-A	100/09/09	1,890,734.2	679,514.09	0.3594
	美元-B	100/09/09	7,847,464.4	1,639,093.21	0.2089
	人民幣-A	100/09/09	911,772.2	2,175,068.26	2.3855
	人民幣-B	100/09/09	2,914,996.9	4,002,237.36	1.3730
	美元-I	100/09/09	18,797,253.3	6,692,326.22	0.3560
	國泰中國新興戰略基金	新臺幣	101/04/30	141,925,181.4	3,402,443,316
美元		101/04/30	23,117,490.8	18,616,703.61	0.8053
人民幣		101/04/30	2,508,163.6	13,950,577.40	5.5621
國泰紐幣八年期保本基金	紐幣	102/10/24	3,741,015.2	51,215,307.90	13.6902
國泰中國傘型基金之人民 幣貨幣市場基金	人民幣	102/12/03	15,881,426.9	191,822,723.48	12.0784
	美元	102/12/03	1,063,992.2	1,872,942.31	1.7603
國泰中國傘型基金之中國 新興債券基金(本基金有相 當比重投資於非投資等級 之高風險債券)	新臺幣	102/12/03	32,541,759.9	345,641,379	10.6215
	美元	102/12/03	3,303,763.4	1,206,868.45	0.3653
國泰收益傘型基金之全球多 重收益平衡基金(本基金有相 當比重投資於非投資等級之 高風險債券且基金之配息來 源可能為本金)	新臺幣-A	103/08/06	237,032,861.8	2,724,869,648	11.50
	新臺幣-B	103/08/06	33,245,831.1	325,690,770	9.80
	美元-A	103/08/06	61,717,016.4	28,054,788.18	0.4546
	美元-B	103/08/06	4,538,642.4	1,784,580.09	0.3932
	美元-I	103/08/06	1,525,093,402.4	745,169,870.09	0.4886
	澳幣-A	103/08/06	1,167,259.2	650,399.92	0.5572
國泰收益傘型基金之紐幣 2021 保本基金	紐幣	103/08/06	3,899,378.4	51,718,636.63	13.2633
國泰亞洲成長基金	新臺幣	103/12/18	21,694,430.3	259,441,499	11.96
	美元	103/12/18	11,282,717.1	4,721,124.87	0.4184
國泰富時中國 A50 基金	新臺幣	104/03/20	174,446,000.0	4,291,409,298	24.60
國泰亞太入息平衡基金(本 基金有相當比重投資於非 投資等級之高風險債券且 基金之配息來源可能為本 金)	新臺幣-A	104/12/25	26,121,449.4	290,407,867	11.1176
	新臺幣-B	104/12/25	6,217,412.8	56,236,280	9.0450
	美元-A	104/12/25	2,485,473.3	935,657.52	0.3765
	美元-B	104/12/25	3,452,445.2	1,057,249.27	0.3062
	人民幣-A	104/12/25	1,832,091.1	4,705,903.13	2.5686
	澳幣-A	104/12/25	953,594.9	485,875.50	0.5095
國泰 A50 傘型基金之富時 中國 A50 單日正向 2 倍基金	新臺幣	105/03/08	119,458,000.0	5,062,650,235	42.38
國泰 A50 傘型基金之富時 中國 A50 單日反向 1 倍基金	新臺幣	105/03/08	27,357,000.0	232,959,874	8.52
國泰日本 ETF 傘型基金之 日經 225 基金	新臺幣	105/04/25	4,613,000.0	132,755,973	28.78
國泰臺指 ETF 傘型基金之 臺灣加權指數單日正向 2 倍 基金	新臺幣	105/07/01	4,309,000.0	244,086,090	56.65
國泰臺指 ETF 傘型基金之 臺灣加權指數單日反向 1 倍 基金	新臺幣	105/07/01	639,075,000.0	6,120,132,772	9.58
國泰全球高股息基金	新臺幣	105/08/04	11,449,080.6	124,075,477	10.84
	美元	105/08/04	13,415,079.4	4,919,220.38	0.3667

基金名稱	計價幣別- 類型	成立日	受益權單位數 (個)	淨資產價值(元)	每單位淨資 產價值
	人民幣	105/08/04	1,270,682.1	3,187,882.66	2.5088
	澳幣	105/08/04	508,794.8	254,248.14	0.4997
國泰美國 ETF 傘型基金之 道瓊工業平均指數基金	新臺幣	105/10/03	36,558,000.0	1,111,067,726	30.39
國泰美國 ETF 傘型基金之 道瓊工業平均指數單日反 向 1 倍基金	新臺幣	105/10/03	286,617,000.0	2,933,166,061	10.23
國泰智富傘型基金之 ETF 安鑫組合基金(本基金之配 息來源可能為本金)	新臺幣-A	106/03/15	20,640,644.6	221,683,498	10.74
	新臺幣-B	106/03/15	6,781,075.3	67,270,123	9.92
	美元-A	106/03/15	3,430,681.3	1,234,438.02	0.3598
	澳幣-A	106/03/15	624,820.4	310,890.56	0.4976
國泰美國債券 ETF 傘型基 金之彭博巴克萊 20 年期(以 上)美國公債指數基金	新臺幣	106/04/06	233,287,000.0	11,901,961,212	51.0185
國泰美國債券 ETF 傘型基 金之彭博巴克萊 20 年期(以 上)美國公債指數單日正向 2 倍基金	新臺幣	106/04/06	5,615,000.0	177,856,895	31.6753
國泰美國債券 ETF 傘型基 金之彭博巴克萊 20 年期(以 上)美國公債指數單日反向 1 倍基金	新臺幣	106/04/06	9,889,000.0	127,912,422	12.9348
國泰低波動 ETF 傘型基金 之臺灣低波動股利精選 30 基金	新臺幣	106/08/09	207,891,000.0	4,379,234,319	21.07
國泰低波動 ETF 傘型基金 之美國標普 500 低波動高股 息基金	新臺幣	106/08/09	7,688,000	127,372,040	16.57
國泰息收 ETF 傘型基金之 彭博巴克萊 10 年期 (以 上)BBB 美元息收公司債券 基金	新臺幣	107/01/29	616,206,000	27,810,801,294	45.1323
國泰息收 ETF 傘型基金之 彭博巴克萊新興市場 5 年期 (以上)美元息收投資等級債 券基金	新臺幣	107/01/29	1,151,489,000	52,131,534,814	45.2732
國泰息收 ETF 傘型基金之 彭博巴克萊優選 1-5 年美元 高收益債券基金(本基金主 要係投資於非投資等級之 高風險債券)	新臺幣	107/01/29	184,189,000	7,215,334,149	39.1735
國泰優勢收益傘型基金之 主順位資產抵押高收益債 券基金(本基金主要係投資 於非投資等級之高風險債 券且基金之配息來源可能 為本金)	新臺幣-A	107/05/04	229,212,241.8	2,344,063,750	10.2266
	新臺幣-B	107/05/04	107,036,470.6	978,779,664	9.1444
	新臺幣-NB	107/05/04	88,616,326.5	813,108,118	9.1756
	美元-A	107/05/04	134,361,685.7	46,493,113.08	0.3460
	美元-B	107/05/04	54,029,291.3	16,691,481.84	0.3089
	美元-NB	107/05/04	172,941,125.7	53,602,562.05	0.3099
國泰優勢收益傘型基金之 富時人民幣短期報酬 ETF 基金(本基金不適用免徵證 券交易稅)	新臺幣	107/05/04	53,272,000.0	2,053,292,379	38.5436
國泰趨勢 ETF 傘型基金之富 時新興市場基金	新臺幣	107/05/29	8,727,000	177,226,140	20.31
國泰趨勢 ETF 傘型基金之	新臺幣	107/05/29	30,038,000	781,522,002	26.02

基金名稱	計價幣別- 類型	成立日	受益權單位數 (個)	淨資產價值(元)	每單位淨資 產價值
納斯達克全球人工智慧及 機器人基金					
國泰趨勢 ETF 傘型基金之 臺韓科技基金	新臺幣	107/05/29	5,789,000	138,300,497	23.89
國泰新中國傘型基金之中國 新時代平衡基金(本基金有 相當比重投資於非投資等級 之高風險債券)	新臺幣	107/07/25	15,699,365.2	198,362,540	12.6351
	美元	107/07/25	12,251,868.1	5,227,147.90	0.4266
	人民幣	107/07/25	2,717,062.1	7,992,683.63	2.9417
國泰新中國傘型基金之富 時中國 A150ETF 基金	新臺幣	107/07/25	4,347,000.0	116,793,963	26.87
國泰新中國傘型基金之富 時中國 5 年期以上政策金融 債券 ETF 基金	新臺幣	107/07/25	1,027,228,000	41,681,142,755	40.5763
國泰彭博巴克萊 10 年期以 上 A 等級美元公司債券 ETF 基金	新臺幣	107/11/20	1,273,589,000	64,159,704,453	50.3771
國泰標普北美科技 ETF 基 金	新臺幣	108/01/22	5,458,000	176,284,298	32.30
國泰旗艦產業 ETF 傘型基 金之 7-10 年 A 等級金融產 業債券基金	新臺幣	108/02/25	307,602,000	13,545,984,905	44.0374
國泰旗艦產業 ETF 傘型基 金之 15 年期以上 A 等級科 技產業債券基金	新臺幣	108/02/25	18,836,000	902,821,386	47.9306
國泰旗艦產業 ETF 傘型基 金之 15 年期以上 A 等級公 用事業產業債券基金	新臺幣	108/02/25	35,467,000	1,661,219,375	46.8385
國泰六年階梯到期新興市 場債券基金(本基金有相當 比重投資於非投資等級之 高風險債券)	新臺幣	108/04/26	276,313,740.28	2,708,659,612	9.8028
	美元	108/04/26	9,228,426.64	94,700,846.58	10.2619
	人民幣	108/04/26	26,107,084.96	252,211,183.15	9.6606
國泰大三元 ETF 傘型基金 之美國費城半導體基金	新臺幣	108/04/23	38,965,000	827,596,238	21.24
國泰大三元 ETF 傘型基金 之 15 年期以上 A 等級醫療 保健產業債券基金	新臺幣	108/04/23	12,036,000	555,566,985	46.1588
國泰泰享退系列 2029 目標 日期組合基金	新臺幣-A	108/07/25	25,567,856.5	288,222,629	11.2729
	美元-A	108/07/25	5,375,517.9	2,016,452.18	0.3751
	新臺幣-P	108/07/25	53,785,543.4	611,872,610	11.3762
國泰泰享退系列 2039 目標 日期組合基金	新臺幣-A	108/07/25	9,598,222.6	112,253,371	11.6952
	美元-A	108/07/25	648,219.1	252,178.69	0.3890
	新臺幣-P	108/07/25	29,001,329.7	343,166,701	11.8328
國泰泰享退系列 2049 目標 日期組合基金	新臺幣-A	108/07/25	10,486,224.5	125,017,365	11.9221
	美元-A	108/07/25	1,611,733.2	639,929.49	0.3970
	新臺幣-P	108/07/25	21,868,908.4	264,272,936	12.0844
國泰 2025 到期新興市場債券 基金(本基金有相當比重投 資於非投資等級之高風險 債券)	美元	108/07/30	4,383,473.60	43,238,345.97	9.8639
	人民幣	108/07/30	15,094,321.40	139,662,168.46	9.2526
國泰道瓊工業平均指數單 日正向 2 倍基金	新臺幣	108/08/15	105,865,000.0	1,559,573,116	14.73
國泰美國收益傘型基金之 美國多重收益平衡基金(本	新臺幣-A	108/11/15	61,127,785.9	614,180,239	10.0475
	新臺幣-B	108/11/15	21,644,448.8	212,302,082	9.8086

基金名稱	計價幣別- 類型	成立日	受益權單位數 (個)	淨資產價值(元)	每單位淨資 產價值
基金有相當比重投資於非 投資等級之高風險債券且 配息來源可能為本金)	新臺幣-NB	108/11/15	17,013,266.4	166,561,504	9.7901
	美元-A	108/11/15	93,646,956.2	31,841,498.87	0.3400
	美元-B	108/11/15	18,204,423.7	6,052,100.17	0.3325
	美元-NB	108/11/15	14,747,528.6	4,891,539.66	0.3317
	人民幣-B	108/11/15	11,896,275.2	27,842,628.18	2.3404
	南非幣-B	108/11/15	1,681,956.3	9,376,386.20	5.5747
國泰美國收益傘型基金之 美國短期公債 ETF 基金	新臺幣	108/11/15	11,244,000	436,538,767	38.8242
國泰網路資安 ETF 證券投 資信託基金	新臺幣	109/03/23	51,488,000	1,413,027,735	27.44
國泰台灣高股息傘型基金之 台灣高股息基金	新臺幣-A	109/07/10	331,420,018.7	3,277,831,951	9.89
	新臺幣-B	109/07/10	125,512,023.4	1,241,357,006	9.89
國泰台灣高股息傘型基金 之台灣 ESG 永續高股息 ETF 基金	新臺幣	109/07/10	1,274,790,000	18,787,630,924	14.74

2. 經理公司最近二年度之會計師查核報告、資產負債表、綜合損益表及權益變動表
詳見後附財務報表

(五) 受處罰之情形

日期	函號	違規情形	主要處分 內容
109.4.22	金管證投字第 1090361866 號	108 年 10 月 22 日本公司發生部分電腦及主機中毒資安事件，未即時在 30 分鐘內於資通安全通報系統中辦理初步通報。	應予糾正
109.8.20	金管證投字第 1090364004 號	海外交易證券商 Raymond James Financial Service (下稱 RJF) 107 年底退回溢收手續費款項一案，本公司經核算手續費明細及與 RJF 和解後將退收款項匯入相關帳戶，有未依公司之重大事件處理辦法通報主管機關及未即時陳核報告，爰業務執行有欠確實。 《本公司自 107 年 3 月起迄今未再下單予 RJF》	應予糾正

(六) 訴訟或非訟事件

無

【受益憑證銷售及買回機構之名稱、地址及電話】

▲銷售機構 ●買回機構

國泰證券投資信託股份有限公司及其分公司	▲●	台北市敦化南路二段 39 號 6 樓	02-2700-8399
國泰世華銀行全省分行	▲●	台北市松仁路 7 號 2 樓	02-8722-6666
兆豐國際商業銀行全省分行	▲	台北市吉林路 100 號 11 樓	02-2563-3156
日盛國際商業銀行全省分行	▲	台北市中山區南京東路二段 85、87 號 9 樓	02-2562-9398
第一商業銀行全省分行	▲	台北市重慶南路一段 30 號 17 樓	02-2348-1111
華南商業銀行全省分行	▲	台北市信義區松仁路 123 號	02-2371-3111
上海商業儲蓄銀行全省分行	▲	台北市仁愛路二段 16 號 2 樓	02-2356-8111
中國信託商業銀行全省分行	▲	台北市南港區經貿二路 168 號 15 樓	02-3327-7777
彰化商業銀行全省分行	▲	台北市中山北路二段 57 號 12 樓	02-2536-2951
玉山商業銀行全省分行	▲	台北市松山區民生東路三段 115 號 8 樓	02-2175-1313
陽信商業銀行全省分行	▲	台北市北投區石牌路一段 88 號 3 樓	02-2820-8166
聯邦商業銀行全省分行	▲	台北市南京東路二段 137 號 3 樓	02-2507-4066
瑞興商業銀行全省分行	▲	台北市中正區重慶南路一段 66-1 號 2 樓	02-7729-3900
凱基商業銀行全省分行	▲	台北市松山區南京東路五段 125 號 1、2、3 樓及 127 號	02-2316-1880
中華郵政股份有限公司及其分支機構	▲	台北市金山南路二段 55 號	02-2393-1261
國泰人壽保險股份有限公司及其分公司	▲	台北市仁愛路四段 296 號	02-2755-1399
國泰綜合證券股份有限公司及其分公司	▲	台北市敦化南路二段 333 號 20 樓	02-2326-9888
日盛證券股份有限公司及其分公司	▲	台北市南京東路二段 111 號 7 樓	02-2504-8888
元大證券股份有限公司及其分公司	▲	台北市中山區南京東路 3 段 225 號 13、14 樓	02-2718-1234
統一綜合證券股份有限公司及其分公司	▲	台北市東興路 8 號 4 樓	02-2747-8266
凱基證券股份有限公司及其分公司	▲	台北市重慶南路一段 2 號 14 樓	02-2314-8800
康和綜合證券股份有限公司及其分公司	▲	台北市信義區基隆路 1 段 176 號 B1	02-8787-1888
永豐金證券股份有限公司及其分公司	▲	台北市重慶南路 1 段 2 號 22 樓	02-2382-8732
群益金鼎證券股份有限公司及其分公司	▲	台北市松仁路 101 號 4 樓	02-8789-8888
元富證券股份有限公司及其分公司	▲	台北市大安區敦化南路二段 97 號 22 樓	02-2325-5818
華南永昌綜合證券股份有限公司及其分公司	▲	台北市民生東路四段 54 號 4 樓	02-2545-6888
國票綜合證券股份有限公司及其分公司	▲	台北市重慶北路三段 199 號 B1	02-2528-8988
富邦綜合證券股份有限公司及其分公司	▲	台北市仁愛路 4 段 169 號 2 樓部分及 15 樓部分	02-8771-6888
台新綜合證券股份有限公司及其分公司	▲	台北市中山北路二段 44 號 2 樓	02-5576-8912
兆豐證券股份有限公司及其分公司	▲	台北市中正區忠孝東路二段 95 號 4 樓	02-2327-8988
中國信託綜合證券股份有限公司及其分公司	▲	台北市南港區經貿二路 188 號 13 樓	02-6639-2000

基富通證券股份有限公司	▲	台北市松山區復興北路 365 號 8 樓	02-8712-1212
容海國際證券投資顧問股份有限公司及其分公司	▲	台北市南京東路五段 343 號 3 樓之 1	02-2756-0707
先鋒證券投資顧問股份有限公司及其分公司	▲	台北市內湖區堤頂大道二段 407 巷 22 號 5 樓之 1	02-7711-5599
華信證券投資顧問股份有限公司及其分公司	▲	台北市青島東路 7 號 5 樓之 3、之 4	02-7725-1489
鉅亨證券投資顧問股份有限公司及其分公司	▲	台北市信義區松仁路 89 號 2 樓 A-2 室	02-2720-8126

【特別記載事項】

證券投資信託事業遵守中華民國證券投資信託暨顧問商業同業公會會員自律公約聲明書

聲 明 書

茲聲明本公司願遵守中華民國證券投資信託暨顧問

商業同業公會會員自律公約各條款之約定。

聲明人：國泰證券投資信託股份有限公司

負責人：張 錫



經理公司內部控制制度聲明書

國泰證券投資信託股份有限公司

內部控制制度聲明書

日期：109年03月10日

- 本公司民國一百零八年度之內部控制制度，依據自行評估的結果，謹聲明如下：
- 一、本公司確知建立、實施和維護內部控制制度係本公司董事會及經理人之責任，本公司業已建立此一制度。其目的係在對營運之效果及效率(含獲利、績效及保障資產安全等)、報導具可靠性、及時性、透明性及符合相關規範暨相關法令規章之遵循等目標之達成，提供合理的確保。
 - 二、內部控制制度有其先天限制，不論設計如何完善，有效之內部控制制度亦僅能對上述三項目標之達成提供合理的確保；而且，由於環境、情況之改變，內部控制制度之有效性可能隨之改變。惟本公司之內部控制制度設有自我監督之機制，缺失一經辨認，本公司即採取更正之行動。
 - 三、本公司係依據「證券暨期貨市場各服務事業建立內部控制制度處理準則」(以下簡稱「處理準則」)規定之內部控制制度有效性之判斷項目，判斷內部控制制度之設計及執行是否有效。該「處理準則」所採用之內部控制制度判斷項目，係為依管理控制之過程，將內部控制制度劃分為五個組成要素：1.控制環境，2.風險評估，3.控制作業，4.資訊與溝通，及5.監督作業。每個組成要素又包括若干項目。前述項目請參見「處理準則」之規定。
 - 四、本公司業已採用上述內部控制制度判斷項目，評估內部控制制度之設計及執行的有效性。
 - 五、本公司基於前項評估結果，認為本公司於民國一百零八年十二月三十一日的內部控制制度(含對子公司之監督與管理)，包括瞭解營運之效果及效率目標達成之程度、報導係屬可靠、及時、透明及符合相關規範暨相關法令規章之遵循有關的內部控制制度等之設計及執行係屬有效，其能合理確保上述目標之達成。
 - 六、本聲明書將成為本公司募集基金公開說明書及投資說明書(私募基金、全權委託投資)之主要內容，並對外公開。上述公開之內容如有虛偽隱匿、詐欺及足致他人誤信等不法情事，將涉及證券投資信託及顧問法第八條、第十五條、第一百零五條、第一百零六條及期貨交易法一百一十五條等之法律責任。
 - 七、本聲明書業經本公司民國一百零九年三月十日董事會通過，出席董事7人中，有0人持反對意見，餘均同意本聲明書之內容，併此聲明。

國泰證券投資信託股份有限公司

董事長：張錫 簽章

總經理：張雍 簽章



國泰證券投資信託股份有限公司內部控制制度應加強事項及改善計畫

應加強事項	改善措施	預定完成改善時間
無		

註：當年度如遭金融監督管理委員會處警告(含)以上或罰鍰 24 萬(含)以上之處分應一併詳列。

經理公司公司治理運作情形

1、 公司治理之架構及規則。

本公司參酌「中華民國證券投資信託暨顧問商業同業公會證券投資信託事業證券投資顧問事業公司治理實務守則」、「中華民國期貨業商業同業公會期貨信託事業暨期貨經理事業治理實務守則」及相關法令規範制定各項與公司治理相關之規範或揭露本公司公司治理之相關資訊。

2、 公司股權結構及股東權益。

(1) 公司股權結構：詳見【經理公司概况】中(二)所列公司組織之相關內容，請參閱本基金公開說明書第 52 頁。

(2) 股東權益：

本公司股東僅為法人股東一人時，依公司法或本章程規定，應由股東會行使之職權由董事會決議之。

3、 董事會之結構及獨立性：

(1) 董事會之結構：

本公司設置董事三至九人，由股東會就有行為能力之人選任之；法人為股東時，得當選為董事，但須指定自然人代表行使職務，亦得由其代表人當選為董事，代表人有數人時，得分別當選；任期為三年，得連選連任。公司董事應具備執行職務所必須之知識、技能及素養。

本公司現任董事(任期自民國一〇九年六月十二日至民國一一二年六月十一日止)姓名、持有股數及主要學(經)歷。(詳見【經理公司概况】中(二)所列 4 之說明，請參閱本基金公開說明書第 60 頁。

(2) 董事會之獨立性：本公司目前雖未設獨立董事，但董事會執行業務均應依據法令及公司章程為之，且各董事應忠實執行業務，並盡善良管理人之注意義務。

4、 董事會及經理人之職責：

(1) 董事會之職責：董事會遵照相關法令及公司章程之規定而管理、領導與控制本公司業務方向與經營方針。並須遵循本公司「董事會議事規範」之相關規範執行職務。

(2) 經理人之職責：

本公司設置總經理一人及副總經理若干人，依董事會之指示執行職務，並應隨時向董事長及董事會報告重要業務決定。

5、 審計委員會或監察人之組成、職責及獨立性。

(1) 監察人之組成：本公司目前設置監察人一人，由股東會就有行為能力之人選任之。法人為股東時，得當選為監察人，但須指定自然人代表行使職務，亦得由其代表人當選為監察人，代表人有數人時，得分別當選，監察人之任期均為三年，連選者得連任。

職稱	姓名	選任日期	任期	選任時持有股份		現在持有股份		主要經(學)歷	備註
				股份數額	持股比例	股份數額	持股比例		
監察人	洪瑞鴻	109.6.12	3	150,000,000	100	150,000,000	100	現任國泰金控財務處協理 東吳大學會計系	國泰金融控股(股)公司代表人

(2) 監察人之職責：

- 1) 查核公司財務狀況。
- 2) 審查並稽核會計簿冊及文件。

3) 其他依法令所授予之職權。

(3) 監察人之獨立性：本公司目前設置監察人未設審計委員會。監察人除依公司法行使職權外，尚得列席董事會會議陳述意見，但無表決權。監察人查核帳簿表冊時應簽名或加蓋其印章，並提出報告於股東會。監察人對於前項所定事務，得代表公司委託律師或會計師辦理之。

6、董事、監察人、總經理及副總經理之酬金結構及政策，以及其與經營績效及未來風險之關聯性。本公司由法人股東一人所組織，全體董事、監察人之報酬由該法人股東依參酌其貢獻價值，依同業通常水準支給議定之，並得給付相當之交通費或其他津貼。

總經理及副總經理之報酬，由董事會參酌其貢獻價值，依同業通常水準核定「薪酬給付準則」，授權董事長於準則範圍內核定之。

7、董事、監察人之進修情形。

本公司不定期將董監事進修之相關函文及課程資料提供予全體董監事參閱，本屆董監事進修情形如下：

職稱	姓名	課程名稱	進修日期
董事	吳惠君	公司經營發展協會專題演講	108.1.10
董事	吳惠君	金控 CS 大會-天下雜誌 CS 專題	108.1.18
董事	吳惠君	銀行經營管理研討會-螞蟻金服新科技・新金融 FinTech 3.0 中國進行式專題演講	108.1.25
Director	Woody Bradford	Search Yourself Online(On-line IT Training)	2019/1/21
Director	Woody Bradford	Personalized Scams(On-line IT Training)	2019/2/21
Board member	Bo Kratz	Asia Institute CEO Dinner 2019 (Hong Kong)	2019.1.23
董事	張錫	屏東熱帶農業博覽會	108.02.12
董事	張錫	國泰世華銀行「2019 投資暨健康講座」	108.02.20
董事	張錫	富邦 2019 國際總經理座談	108.02.26
董事	吳惠君	六年階梯到期基金台灣人壽台北客戶說明會	108.2.22
董事	吳惠君	六年階梯到期基金台灣人壽業務人員教育訓練台中場次	108.2.26
董事	王怡聰	台大授課-金融產業實務	108.02.26
Director	Woody Bradford	Personal Securities Transactions for Investment Advisers(On-line Compliance Training)	2019/3/13
Director	Woody Bradford	Disposing of your Mobile Device(On-line IT Training)	2019/3/14
Board member	Bo Kratz	Citi Client Advisory Board Meeting 2019	2019.3.29
董事	張錫	2019 責任投資論壇「台灣企業 ESG 表現對資本市場效益之觀察」	108.03.12
董事	張錫	國際資產管理研討會-個人退休金帳戶發展之新趨勢	108.03.13
董事	張錫	台灣再生能源基礎建設之投資機會研討會	108.03.26
董事	張雍川	國泰投信主管+副手團訓「傾聽是一種探索的過程」	108.03.06
董事	張雍川	國泰投信與政治大學合作-「企業導師實習計畫招生說明會」	108.03.12
董事	張雍川	政治大學金融學系講課-「認識台灣資產管理市場/國泰投信市場定位」	108.03.19
董事	張雍川	美林論壇-1 on 1 and Group Discussion	108.03.22

職稱	姓名	課程名稱	進修日期
董事	吳惠君	台灣人壽與國泰投信合作 TDF 客戶說明會(新竹場)	108.3.6
董事	吳惠君	國泰金控數位轉型主管會議	108.3.8
董事	吳惠君	台灣人壽與國泰投信合作 TDF 土地銀行客戶說明會	108.3.14
董事	吳惠君	國泰金控 2018Q4 法人說明會	108.3.25
董事	吳惠君	金控 CS 大會-ITHome 專題	108.3.27
董事	王怡聰	赴日本東京參加摩根大通舉辦之 CIO Conference	108.03.19-108.03.20
董事	張雍川	國泰投信與先探雜誌合辦 - 「智慧投資 ETF 再進擊」說明會	108.04.01
董事	張雍川	國泰投信法規包班-「金融道德與自律」	108.04.24
董事	吳惠君	先探財訊投資週刊合辦講座-2019 智慧投資新趨勢	108.4.1
董事	吳惠君	基富通自主退休投資平台記者會	108.4.11
董事	吳惠君	與 PWC 境外資金回流討論會	108.4.23
董事	吳惠君	投信基金之管理及運用相關規範	108.4.24
董事	黃國忠	金融道德與自律課程	108.04.24
Director	Woody Bradford	Making Passwords Simple	108.04.23
Director	Woody Bradford	Stop That Malware(On-line IT Training)	108.05.16
Board member	Bo Kratz	IAMAC International Expert Advisory Committee (IEAC) Founding Conference(Beijing, China)	108.05.21
Board member	Bo Kratz	Asia Insurance Review (AIR) Insurance Investment Summit(Singapore)	108.05.30-108.05.31
董事	張錫	投信投顧公會「上半年資產管理論壇」	108.05.29
董事	張錫	國立臺灣大學法律學院企業金融研究中心「我國是否適合推動勞退自選制度」論壇	108.05.31
董事	張雍川	臺灣證券交易所暨那斯達克 ETF 論壇-「從專家觀點看 ETF 發展」	108.05.08
董事	吳惠君	證交所 ETF 論壇	108.05.08
董事	吳惠君	期貨信託業務員在職訓練	108.05.17-108.05.18
董事	吳惠君	國泰金控 Q1 法說會	108.05.20
Director	Woody Bradford	Data Entry Phishing; USB Device Safety	2019/6/3
Director	Woody Bradford	User Awareness – Dark Web	2019/6/13
Board member	Bo Kratz	Data Entry Phishing; USB Device Safety	2019/6/10
Board member	Bo Kratz	FT China Insurance Summit	2019/6/13
董事	張錫	擔任政大課程講師:「職場軟實力」演講	108.06.04
董事	張錫	金融講堂講座「投信投顧業概論」	108.06.05
董事	張錫	證基會「發展我國資本市場投資論壇」	108.06.05
董事	張錫	樂活理財博覽會暨論壇	108.06.14
董事	張錫	「2019 年投資新趨勢系列講座活動台北場」	108.06.15
董事	張錫	The Asset 5th ETF Asia Summit	108.06.18

職稱	姓名	課程名稱	進修日期
董事	張錫	大健康產業: 前進資本市場座談會	108.06.24
董事	張雍川	政治大學金融學系-「期末報告 - ETF 模擬競賽」	108.06.11
董事	吳惠君	債券 ETF 投資說明會	108.6.3
董事	吳惠君	全球 CRS 實施下高資產客戶風險披露與稅務規劃技巧	108.6.11
董事	吳惠君	輕鬆享退-退休樂活論壇暨理財博覽會	108.6.14-6.16
董事	吳惠君	康利亞太與國泰投信業務交流會議	108.6.21
Board member	Bo Kratz	CAPL Compliance Training for Sales and Marketing	2019/7/16
董事	張錫	暑期實習生「職場軟實力 設計我的美好人生」演講	108.07.02
董事	張錫	「退休基金與永續投資的最新趨勢」研討會	108.07.09
董事	張錫	CFA 年度活動 主講「全球經濟情勢與投資展望」	108.07.12
董事	張錫	2019 國際總經展望	108.07.16
董事	張錫	國泰集團高階主管聯誼會暨專題演講	108.07.26
董事	張雍川	國泰集團高階主管聯誼會暨專題演講「驅動數位轉型的人工智慧科技」+「5G 應用與產業發展機會」	108.07.26
董事	吳惠君	泰享退基金募集發表會	108.7.1
董事	吳惠君	金控 CS 大會-銀髮議題	108.7.2
董事	吳惠君	法令遵循內稽內控三道防線	108.7.18
董事	吳惠君	集團高階主管聯誼會-AI+5G	108.7.26
董事	黃國忠	驅動數位轉型的人工智慧科技	108.07.26
董事	黃國忠	5G 應用與產業發展機會	108.07.26
Director	Woody Bradford	User Awareness – Got Backups?(On-line IT Training)	2019/8/26
Director	Woody Bradford	Using the Phish Alert Button – Report Suspicious Emails(On-line IT Training)	2019/8/28
董事	張錫	金管會「境外資金匯回金融投資座談會」	108.08.01
董事	張錫	國泰投信-實習生結案報告發表會	108.08.29
董事	張雍川	康利高階主管美國 offsite	108.08.05-108.08.07
董事	張雍川	金管會-投信事業負責人聯繫會議	108.08.19
董事	張雍川	國際資產管理研討會-智能化投資論壇	108.08.22
董事	張雍川	霖園生活講座-林懷民老師的雲門歲月	108.08.24
董事	張雍川	國泰投信-實習生結案報告發表會	108.08.29
董事	張雍川	投信投顧公會-研商新舊 ETF 投資人分散措施一致性原則	108.08.30
董事	吳惠君	集團台商資金回流專案會議	108.8.2
董事	吳惠君	國泰金控 2019Q2 法人說明會	108.8.22
董事	吳惠君	北京國開行與國開泰富基金公司合作業務討論	108.8.26~8.28
董事	吳惠君	國泰投信實習生成果發表會	108.8.29
董事	張錫	轉型升級鐵三角 打拚臺灣新經濟論壇	108.09.11
董事	張錫	台灣金融與經濟發展研究會(TaFED) 讀書會	108.09.17
董事	張錫	金融道德與自律課程	108.09.19
董事	張錫	Nobel Perspectives Live - Luncheon	108.09.27
董事	張錫	國泰投信-管理職能發展系列-工作教導與教練技巧	108.09.28

職稱	姓名	課程名稱	進修日期
Director	Woody Bradford	User Awareness – Scamming You Through Social Media(On-line IT Training)	2019/9/10
Director	Woody Bradford	Anti-money Laundering – Red Flags for Institutional Clients, Vol. 2(Online Compliance Training)	2019/9/18
Director	Woody Bradford	Conning Client Conference(Avon, Colorado)	2019/9/19-2019/9/20
董事	張雍川	Asia Asset Management 與納斯達克合辦-「The 6th Annual Taiwan ETF Forum」10:45~11:05 演講人	108.09.25
董事	張雍川	國泰投信主管訓-「工作教導與教練技巧」	108.09.27
董事	吳惠君	PE Fund 投資審查委員會	108.9.17
董事	吳惠君	金融道德與自律課程	108.9.19
董事	吳惠君	金融研訓院-中國大陸經濟金融情勢及展望論壇	108.9.20
董事	吳惠君	資產管理平台與人壽/銀行交流季會	108.9.25
董事	吳惠君	金控 CS 大會-女力議題	108.9.25
董事	吳惠君	證基會反洗錢業務督導主管受訓	108.9.26~9.27
監察人	洪瑞鴻	發行人證券商證券交易所會計主管持續進修班	108.09.26-108.09.27
Director	Woody Bradford	User Awareness – Four Simple Steps to Staying Secure-On-line IT Training	2019/10/16
Director	Woody Bradford	Password Security-On-line IT Training	2019/10/21
Director	Woody Bradford	Mobile Device-Email URL & Hyperlink Inspection-On-line IT Training	2019/10/21
Director	Woody Bradford	Director/Supervisor/Senior Management AML/CFT Training-Written presentation provided by Cathay SITE	2019/10/28
Director	Woody Bradford	SM&CR Training for Senior Managers and Certified Persons-Webex Conference UK	2019/10/31
Board member	Bo Kratz	FT Asia Insurance Summit 2019-Hong Kong	2019/10/9
Board member	Bo Kratz	FundForum Asia 2019 (panelist)-Hong Kong	2019/10/16
Board member	Bo Kratz	Anti-Bribery and Anti-Corruption (Asia Pacific)-Online Compliance training	2019/10/21
Board member	Bo Kratz	Anti-Money Laundering and Counter-Terrorist Financing - (AML) (APAC)-Online Compliance training	2019/10/21
Board member	Bo Kratz	Social Media in the Workplace-Online Compliance training	2019/10/21
Board member	Bo Kratz	Director/Supervisor/Senior Management AML/CFT Training-Written presentation provided by Cathay SITE	2019/10/29
董事	張錫	「2019 世界投資者週 WIW 聯合論壇」	108.10.01
董事	張錫	投信投顧公會 2019 國際資產管理論壇 II	108.10.02
董事	張錫	金管會 中原大學校園座談會	108.10.29
董事	張錫	第 17 屆華人領袖遠見高峰會	108.10.30
董事	張雍川	期交所-「從臺灣到全球 2019 新金融·新商品·新投資國際論壇」與談人	108.10.01
董事	王怡聰	金研院上課-我國離岸風電資金面臨問題因應對策	108.10.23

職稱	姓名	課程名稱	進修日期
董事	王怡聰	檢查局教育訓練-國外有價證券投資避險操作	108.10.28
Director	Woody Bradford	SM&CR Conduct Rules Training(E-learning UK)	2019/11/10
Director	Woody Bradford	Changes to FINRA's Public Communication Rules for Supervisors(On-line Compliance Training)	2019/11/13
Director	Woody Bradford	GDPR (General Data Protection Regulation) and Privacy awareness training(On-line Risk Management)	2019/11/18
Director	Woody Bradford	User Awareness – Shopping Online Securely(On-line IT Training)	2019/11/19
董事	張錫	2019 臺北綠色債券國際研討會	108.11.6
董事	張錫	「中美貿易戰下的 ETF 資產配置與交易攻略」投資講座	108.11.13
董事	張錫	「2019 中華金融科技產業促進會策略論壇」	108.11.26
董事	張錫	【韋萊韜悅 CEO 早餐會】接班 x 創新 x 轉型	108.11.29
董事	張錫	「FinTech Taipei 2019 - CXO 與大師對談」	108.11.29
董事	張雍川	國泰投信與 CME 合辦造市商交流餐會「2020 Global Economic Outlook」	108.11.13
董事	張雍川	證交所與恒生指數合辦論壇-「ETP 市場發展如何再進化」與談人	108.11.14
董事	張雍川	國泰永續私募股權基金有限合夥年會	108.11.22
董事	張雍川	國泰投信與 Money 錢雜誌合辦-「2020 投資展望暨退休理財說明會」	108.11.28
董事	吳惠君	金控女力活動	108.11.3
董事	吳惠君	2019 國際大師論壇-羅傑馬丁決策的兩難	108.11.6
董事	吳惠君	集團副總級「發展與指導課程」	108.11.7
董事	吳惠君	國泰永續 PE fund 年會	108.11.22
董事	吳惠君	集團內控三道防線優化專案(邁向 AI 的藍圖)	108.11.22
董事	吳惠君	國泰投信 2020 投資展望暨退休理財說明會	108.11.28
董事	黃國忠	PCX 集團副總級「指導與發展人才」課程	108.11.07
董事	王怡聰	董事進階研討會-董監如何督導公司做好舞弊偵防及落實吹哨機制·強化公司治理	108.11.12
董事	張錫	IHS-Markit 台灣 ETF 峰會	108.12.3
董事	張錫	「前瞻 2020 迎接台商·創富台灣」策略高峰論壇	108.12.17
董事	張錫	國泰集團下半年度高階主管聯誼會	108.12.27
董事	張錫	政大商學院會計系 金融科技演講	108.12.30
董事	張錫	董、監洗錢防制年度訓練閱讀	108.12.30
董事	張雍川	第三屆國泰金控氣候變遷論壇	108.12.11
董事	張雍川	國泰集團高階主管聯誼會暨專題演講	108.12.27
董事	張雍川	董、監洗錢防制年度訓練閱讀	108.12.30
董事	王怡聰	董、監洗錢防制年度訓練閱讀	108.12.30
監察人	洪瑞鴻	董、監洗錢防制年度訓練閱讀	108.12.30
董事	吳惠君	集團高資產客戶策略經營小組研討會議	109.1.2
董事	吳惠君	麥肯錫亞洲資產管理研究報告	109.1.10
董事	吳惠君	國泰投信短中長期目標策略研討	109.1.10

職稱	姓名	課程名稱	進修日期
董事	吳惠君	集團資產管理平台新產品簡報+國泰世華與國泰人壽意見交流季會	109.1.15
Director	Woody Bradford	Security Awareness – Digital Inheritance(On-line IT Training)	109.1.23
Director	Woody Bradford	Security Awareness – Search Yourself Online(On-line IT Training)	109.1.23
Director	Woody Bradford	Security Awareness – Social Media Privacy(On-line IT Training)	109.2.19
Director	Woody Bradford	Security Awareness – Working from Home Securely(On-line IT Training)	109.3.20
董事	張錫	富邦羅瑋博士總經演講	109.3.13
董事	張雍川	政治大學-資感管理策略與應用課程視訊演講-「CEO 觀點分享-資產管理業介紹以及職場生涯路」	109.03.17
董事	吳惠君	國泰投信網路資安 ETF 基金募集記者會	109.2.26
董事	吳惠君	國泰金控 2019Q4 法說會	109.3.17
董事	吳惠君	金控 CS 大會-循環經濟	109.3.25
董事	吳惠君	資產管理平台與人壽/銀行證券產品交流季會	109.4.10
Director	Woody Bradford	The Power of Updating(On-line IT Training)	109.5.18
Director	Woody Bradford	Preventing Harassment for CT Supervisors and Managers(On-line IT Training)	109.5.22
董事	張錫	擔任政大產學合作課程講席	109.5.19
董事	張錫	成大校友會演講	109.5.25
董事	張雍川	證基會-「我國未來資產管理趨勢」座談會	109.05.22
董事	吳惠君	國泰金控 2020Q1 法說會	109.5.19
董事	吳惠君	金控與投信 CS 秘書單位交流會議	109.5.25
Director	Woody Bradford	The Power of Updating(On-line IT Training)	109.5.18
Director	Woody Bradford	Preventing Harassment for CT Supervisors and Managers(On-line IT Training)	109.5.22
Director	Woody Bradford	Life Insurance Post-COVID-19: Recovering from the Deluge (ACLI Webinar)	109.6.17
Director	Woody Bradford	Securing Your Kids On-line(On-line IT Training)	109.6.23
Director	Woody Bradford	Restricted Intelligence — Working from Home(On-line IT Training)	109.6.30
Board member	Bo Kratz	Bloomberg seminar relating to Business and Political Outlook for US-China relations	109.6.12
董事	張錫	政大 資產管理實務講課	109.6.3
董事	張錫	羅瑋博士總經演講	109.6.12
董事	張錫	羅瑋博士 國際總經座談高峰會	109.6.23
董事	張雍川	政大結業:期末 ETF 競賽評審	109.06.02
董事	張雍川	Yahoo 股市小葉問直播	109.06.18
董事	張雍川	經濟日報-投資新浪潮高峰閉門論壇	109.06.23

職稱	姓名	課程名稱	進修日期
Director	Woody Bradford	Ransomware	2020/7/28
Director	Woody Bradford	General Data Protection Regulation (GDPR) Training	2020/8/10
Director	Woody Bradford	FINRA Registered Principal Continuing Education	2020/8/17
Director	Woody Bradford	Virtual Conferencing Safety and Security	2020/8/26
Board member	Bo Kratz	Anti-Money Laundering and Counter-Terrorist Financing	2020/7/10
Board member	Bo Kratz	Conflicts of Interest	2020/7/10
董事	張錫	台北市南方扶輪社演講「理財與養身」	109.7.2
董事	張錫	「提升投信業競爭力暨協助資產管理市場健全發展」座談會	109.7.10
董事	張錫	2020 台灣資本市場論壇	109.7.31
董事	張錫	台北金融「開放金融下的台灣金融科技下一步發展」專題演講	109.8.10
董事	張錫	證基會「金融發展與監理政策」研討會	109.8.13
董事	張錫	擔任「後疫情時代 全球經濟解析」講席	109.8.27
董事	張錫	擔任工研院「高階經營講座」講席	109.8.28
董事	張雍川	國泰金控 CS 秘書單位邀請-奧沃「離婚時代的她經濟與他商機」國泰分享會	109.07.08
董事	張雍川	證期局研商「提升投信業競爭力暨協助資產管理市場健全發展」座談會	109.07.10
董事	張雍川	理財周刊 20 周年記者會+論壇分享會「疫後台灣的生活經濟學」	109.07.24
董事	張雍川	富拉凱投資銀行+商周聯合舉辦-「ESG 變革轉型高峰論壇」	109.08.28
董事	李長庚	『金融高階首長聯誼餐會暨專題演講』-開放金融下的台灣金融科技下一步發展-台北金融研究發展基金會	109/8/10
董事	郭明鑑	2020 職業安全衛生訓練	2020/7/13
董事	郭明鑑	2020 個人資料保護法與實務課程	2020/7/13
董事	郭明鑑	2020 公平待客原則(2/3)	2020/7/31
董事	郭明鑑	2020 下半年全行員工洗錢防制教育訓練/洗錢防制部	2020/8/12
董事	王怡聰	華碩董事進修課程授課	109.07.22

8、利害關係人之權利與關係。

(1) 本公司訂有「董事會處理利害關係人授信以外交易之程序」以茲遵循，摘要說明如下：

- 1) 制定目的及依據：為落實執行金融控股公司法(以下簡稱“金控法”)第四十五條有關對利害關係人為授信以外交易(以下簡稱“利害關係人交易”)，其條件不得優於其他同類對象之規定，特依據國泰金控之相關規範訂定交易程序。
- 2) 董事決議之原則：利害關係人交易應不損及本公司經營之安全穩健，且不違反董事之忠實義務；董事為決議時應以本公司之利益為第一優先，不得濫用其職位犧牲公司之利益圖利自己，並應避免利益衝突。董事會對於涉及特定董事潛在利益衝突案件為決議時，與決議事項有自身利害關係之董事，其利益迴避及表決權數之計算，應符合法令規定。
- 3) 利害關係人交易提報董事會時，應檢具下列書面文件，供董事會為決議之參考，並應於董事會作成決議前，對全體董事揭露已存在或潛在之利益衝突：

- (a) 預計向利害關係人購買、租賃或出售不動產或其他資產予利害關係人，應提出交易價格業經獨立評估，或交易條件不優於其他同類對象之證明文件供董事會為決議之參考。
- (b) 與利害關係人為前款以外之交易，應提出交易條件不優於其他同類對象之證明文件供董事會為決議之參考。但交易無同類對象可供比較時，得提供交易價格業經獨立評估之證明文件 (由會計師、財務顧問、鑑定估價師等專業公正之第三人就交易價格所出具之獨立評估意見) 或會計師出具交易價格係為會計上合理成本或費用之意見書。
- 4) 董事會議事錄：本公司董事會決議通過利害關係人交易，應於議事錄中載明下列事項：
 - (a) 董事會於作成決議前，對全體董事揭露已存在或潛在之利益衝突。
 - (b) 董事會作成相關決議之理由。
- 5) 本規範之訂定、修正或廢止應經董事會同意。
- (2) 本公司利害關係人詳見【經理公司概况】中 (三) 所列利害關係公司揭露，請參閱本基金公開說明書第 61 頁。

9、風險管理資訊

- (1) 本公司設有專責獨立之風險管理處，負責監控本公司經營業務之投資風險與決策風險，且為落實風險管理制度，本公司於董事會下設置風險管理委員會，以有效規劃、監督、及執行本公司之風險管理事務。
- (2) 本公司為建立執行風險管理作業之準則，訂定「風險管理政策」，目的在於規範本公司之風險管理要點、措施、及運作程序，以辨明及監管各項風險，範圍則包括風險管理文化、風險管理組織架構、風險管理作業流程與風險量化管理。

10、對於法令規範資訊公開事項之詳細辦理情形。

- (1) 每年二月底前將基金年度財務報告上傳至公開資訊觀測站及本公司網站。
- (2) 每年三月底前將公司年度財務報告上傳至公開資訊觀測站及本公司網站。
- (3) 每季終了一個月內更新公開說明書及簡式公開說明書，按季更新或不定期修正公開說明書者，於更新或修正後三日內，將更新或修正後公開說明書上傳至公開資訊觀測站及本公司網站。
- (4) 本公司將公司及所經理之各基金相關資訊詳實即時且正確揭露於本公司網站，以利股東、投資人及利害關係人等參考。網站亦設有專人負責維護並即時更新，務求揭露資料之詳實正確。
- (5) 屬於重大訊息應揭露事項，悉依據國泰金控暨其子公司重大訊息之發布程序及相關管理機制辦理。
- (6) 所有應公開之資訊皆已依相關法定方式予以揭露。
- (7) 資訊揭露處所
 - 1) 本公司網站：www.cathaysite.com.tw/
 - 2) 公開資訊觀測站：mops.twse.com.tw
 - 3) 投信投顧公會網站：www.sitca.org.tw
 - 4) 期信基金資訊公告：<https://futures-announce.fundclear.com.tw/FMA/app>
 - 5) 本公司、銷售機構及其全省分支機構均備有基金公開說明書。

11、公司治理之運作情形和公司本身訂定之公司治理相關規範之差距與原因。

項目	運作情形	與公司治理相關規範之差距與原因
一、公司股權結構及股東權益		
(一)公司處理股東建議或糾紛等問題之方式	本公司現為金控子公司，國泰金融控股股份有限公司為本公司唯一股	無

項目	運作情形	與公司治理相關規範之差距與原因
	東，並無一般公司處理股東建議及爭議事項之處理。	
(二)公司掌握實際控制公司之主要股東及主要股東之最終控制者名單之情形	本公司目前為國泰金融控股股份有限公司 100% 持股之子公司。	無
(三)公司建立與關係企業風險控管機制及防火牆之方式	本公司遵循相關規範，訂有各項與利害關係人交易之管理政策及內部規範等制度或規章辦法，並配合建置利害關係人資料庫，各部門於進行交易時皆需查詢系統，以執行關係企業風險控管機制；本公司並已訂定「防火牆政策」以建立關係企業防火牆。	無
二、董事會之組成及職責		
(一) 公司設置獨立董事之情形	本公司尚未設置獨立董事	本公司雖未設置獨立董事，但歷年董事會之運作均依照法令、公司章程規定及股東會決議行使職權。所有董事除具備執行職務所必須之專業知識、技能及素養外，均本著忠實誠信原則及注意義務，為所有股東創造最大利益。 因目前尚無強制要求設置獨立董事之法規，將視日後法令規定辦理。
(二) 定期評估簽證會計師獨立性之情形	本公司至少每年一次評估簽證會計師之獨立性，並提報董事會決議通過。 105.11.06 第六屆第二十一一次董事會 106.11.07 第七屆第三次董事會 107.11.01 第七屆第十一次董事會 另配合金控政策，自 108 年度起變更本公司之公司財務報告及稅務簽證會計師事務所，由安永聯合會計師事務所變更為勤業眾信聯合會計師事務所。	無
三、監察人之組成及職責		
(一) 公司設置獨立監察人之情形	本公司尚未設置獨立監察人	監察人本身之職責即依公司法規定監督公司業務之執行核查核財務表冊，本著誠信原則，發揮其監督功能。
(二) 監察人與公司之員工及股東溝通之情形	溝通情形正常	無
四、建立與利害關係人溝通管道之情形	本公司設有官方網站及客戶服務部，利害關係人可透過電話、網站、信函等多重管道與本公司溝通；內部員工亦有順暢之溝通管道。	無
五、資訊公開		
(一) 公司架設網站，揭露財務業務及公司治理資訊之情形	有關財務業務及公司治理之資訊，依規定輸入指定網站，另於本公司網站中含有公司簡介、基金簡介及最新消息等相關資訊，本公司網址： www.cathayholdings.com/funds	無
(二) 公司採行其他資訊揭露之方式	本公司設置發言人並落實發言人制度，除於規定期限內依法令規範揭露相關事項外，各部門依其職權將各項	無

項目	運作情形	與公司治理相關規範之差距與原因
	應揭露資訊送交金控代為發佈。	
六、公司設置審計委員會及其他各類功能委員會之運作情形	無	本公司目前設置董事七人、監察人一人，隨時得依營運需要，充分溝通並召開會議，對於董事會之主要任務及監督管理公司功能，均能充分執行。

12、關係人交易相關資訊：詳見後附【財務報表】附註所述之關係人交易之資料。

13、其他公司治理之相關資訊。

- (1) 本公司隨時注意國內公司治理制度之發展，據以檢討改進公司所建置之相關制度，以提昇公司治理成效。
- (2) 本公司之公司治理相關資訊均揭露於公司網站或各基金之公開說明書。
- (3) 本公司董事及監察人多能適時出席董事會議，且董事對於有利害關係議案均能遵循迴避之原則。
- (4) 基金經理人酬金結構及政策(註)

本政策係為將本公司之酬金誘因、投資人利益、與風險調整後的實質報酬之間的利益予以一致化，以提升投資人利益價值與本公司整體的長期穩健發展。

- 1) 依據：中華民國證券投資信託暨顧問商業同業公會證券投資信託事業基金經理人酬金核定守則。
- 2) 適用對象：基金經理人。
- 3) 本政策所稱之酬金範圍如下：
 - i) 報酬：包括薪資、職務加給、退職退休金、離職金及其他各類獎金。
 - ii) 酬勞：員工紅利。
 - iii) 業務執行費：包括車馬費、配車及各種津貼。
- 4) 本政策之訂定原則如下：
 - i) 參酌董事會之建議，設定基金績效目標，並將特定風險因素列入考量。
 - ii) 依據未來風險調整後之基金長期績效，訂定績效考核及酬金標準或結構與制度。
 - iii) 本公司董事會將參酌「證券投資信託事業風險管理實務守則」之相關規定，負責審視基金經理人之酬金政策。
 - iv) 酬金獎勵制度不應引導基金經理人為追求酬金而從事有損害投資人權益之虞的投資或交易行為，公司並應定期審視基金經理人酬金獎勵制度與績效表現，以確保其符合公司之風險胃納。
 - v) 基金經理人之酬金支付時間，應配合未來風險調整後之獲利，以避免公司於支付酬金後卻蒙受損失之不當情事。依據績效表現發放之酬金獎勵應採長期誘發機制，將該酬金內容之適當比率以遞延方式支付。
 - vi) 於評估基金經理人對公司獲利之貢獻時，應依證券投資信託產業之整體狀況及本公司未來之效益水平，以釐清該績效是否確屬其個人之貢獻。
 - vii) 基金經理人之離職金約定應依據已實現且風險調整後之績效予以訂定，以避免短期任職後卻領取大額離職金等不當情事。
- 5) 績效考核制度與架構：基金經理人之考核項目設定主要以市場基金排名名次、各基金年度期望報酬達成率及投資研究單位主管評比等各項可以有效評估基金經理人績效之項目為考核之內容。

6) 基金經理人酬金結構與政策：

- i) 薪資：評估基金經理人之學、經歷背景，及參考市場薪資水準，給付合理薪資。基本薪資結構包含本薪及伙食費，新任時以聘書敘薪內容為依據。
- ii) 獎金：本公司獎金分為年終獎金及績效獎金等。
 - a) 年終獎金：公司年終獎金依公司獲利狀況提撥並依管理資產及整體經營情況予以調整。年終獎金發放月數則依據績效考核結果分配。
 - b) 績效獎金：依據基金長期績效及風險考量為基礎訂定本公司基金績效獎勵辦法，其架構包括季度、年度、二年度及特殊貢獻，並以絕對績效、相對績效及得獎項目等為評量獎金核發之依據。

【註：本項揭露係依金管會九十九年七月二十八日金管證投字第 0990035424 號函辦理。】

本基金信託契約與契約範本條文對照表

條 文	國泰亞洲高收益債券證券投資信託基金(本基金主要係投資於非投資等級之高風險債券且配息來源可能為本金)證券投資信託契約	開放式債券型基金證券投資信託契約範本 105.1.15 金管證投字第 1040053300 號 函	說 明
前 言	<p>國泰證券投資信託股份有限公司 (以下簡稱經理公司) 為在中華民國境內發行受益憑證，募集國泰亞洲高收益債券證券投資信託基金 (以下簡稱本基金) 與玉山商業銀行股份有限公司 (以下簡稱基金保管機構)，依證券投資信託及顧問法及其他中華民國有關法令之規定，本於信託關係以經理公司為委託人、基金保管機構為受託人訂立本證券投資信託契約 (以下簡稱本契約)，以規範經理公司、基金保管機構及本基金受益憑證持有人 (以下簡稱受益人) 間之權利義務。經理公司及基金保管機構自本契約簽訂並生效之日起為本契約當事人。除經理公司拒絕申購人之申購外，申購人自申購並繳足全部價金之日起，成為本契約當事人。</p>	<p>____ 證券投資信託股份有限公司 (以下簡稱經理公司) 為在中華民國境內發行受益憑證，募集____證券投資信託基金 (以下簡稱本基金)，與____ (以下簡稱基金保管機構)，依證券投資信託及顧問法及其他中華民國有關法令之規定，本於信託關係以經理公司為委託人、基金保管機構為受託人訂立本證券投資信託契約 (以下簡稱本契約)，以規範經理公司、基金保管機構及本基金受益憑證持有人 (以下簡稱受益人) 間之權利義務。經理公司及基金保管機構自本契約簽訂並生效之日起為本契約當事人。除經理公司拒絕申購人之申購外，申購人自申購並繳足全部價金之日起，成為本契約當事人。</p>	<p>空白處填入本基金名稱及經理公司與基金保管機構名稱，並配合實務修訂。</p>
第 一 條	<p>定義</p> <p>本契約所使用名詞之定義如下：</p> <p>二、本基金：指為本基金受益人之權益，依本契約所設立之國泰亞洲高收益債券證券投資信託基金。</p> <p>三、經理公司：指國泰證券投資信託股份有限公司，即依本契約及中華民國有關法令規定經理本基金之公司。</p> <p>四、基金保管機構：指玉山商業銀行股份有限公司，本於信託關係，擔任本契約受託人，依經理公司之運用指示從事保管、處分、收付本基金，並依證券投資信託及顧問法及本契約辦理相關基金保管業務之信託公司或兼營信託業務之銀行。</p> <p>五、國外受託保管機構：指依其與基金保管機構間委託保管契約暨本基金投資所在國或地區相關法令規定，受基金保管機構複委託，</p>	<p>定義</p> <p>本契約所使用名詞之定義如下：</p> <p>二、本基金：指為本基金受益人之權益，依本契約所設立之____證券投資信託基金。</p> <p>三、經理公司：指____證券投資信託股份有限公司，即依本契約及中華民國有關法令規定經理本基金之公司。</p> <p>四、基金保管機構：指____，本於信託關係，擔任本契約受託人，依經理公司之運用指示從事保管、處分、收付本基金，並依證券投資信託及顧問法及本契約辦理相關基金保管業務之信託公司或兼營信託業務之銀行。</p> <p>新增</p>	<p>空白處填入本基金名稱。</p> <p>空白處填入經理公司名稱。</p> <p>空白處填入基金保管機構名稱。</p> <p>增列國外受託保管機構定義。</p>

條文	國泰亞洲高收益債券證券投資信託基金(本基金主要係投資於非投資等級之高風險債券且配息來源可能為本金)證券投資信託契約	開放式債券型基金證券投資信託契約範本 105.1.15 金管證投字第 1040053300 號函	說明
	<p><u>保管本基金存放於國外資產之金融機構。</u></p> <p>(以下項目依序調整)</p>		
	<p><u>七、受益憑證：指經理公司為募集本基金而發行，用以表彰受益人對本基金所享權利並登載於經理公司開設於證券集中保管事業之保管劃撥帳戶下登錄專戶之受益權單位數。</u></p>	<p><u>六、受益憑證：指經理公司為募集本基金而發行，用以表彰受益人對本基金所享權利之有價證券。</u></p>	<p>本基金受益憑證採無實體發行。</p>
	<p><u>九、本基金受益憑證發行日：指經理公司發行並首次將受益憑證登載於經理公司開設於證券集中保管事業之保管劃撥帳戶下登錄專戶之日。</u></p>	<p><u>八、本基金受益憑證發行日：指經理公司發行並首次交付本基金受益憑證之日。</u></p>	<p>本基金受益憑證採無實體發行。</p>
	<p><u>十三、營業日：指經理公司總公司營業所在縣市之銀行營業日，惟不含美國證券市場例假日。但本基金投資債券比重達本基金淨資產價值一定比例之主要投資所在國或地區之證券交易市場遇例假日休市停止交易時，該停止交易日視為非營業日。前述所稱「一定比例」及達該一定比例之主要投資所在國別或地區別及其例假日，依最新公開說明書辦理。</u></p>	<p><u>十二、營業日：指_____。</u></p>	<p>明訂本基金營業日定義。</p>
	<p><u>十五、計算日：指經理公司依本契約規定，計算本基金淨資產價值之營業日。本基金每營業日之淨資產價值於所有投資所在國或地區交易完成後計算之。</u></p>	<p><u>十四、計算日：指經理公司依本契約規定，計算本基金淨資產價值之營業日。</u></p>	<p>配合實務增訂但書。</p>
<p>刪除 (以下項目依序調整)</p>		<p><u>十五、收益平準金：指自本基金成立日起，計算日之每受益權單位淨資產價值中，相當於原受益人可分配之收益金額。</u></p>	<p>本基金可分配收益不涉及收益平準金</p>
	<p><u>十六、買回日：指受益憑證買回申請書及其相關文件之書面、電子資料或其他約定方式到達經理公司或公開說明書所載基金銷售機構之次一營業日。</u></p>	<p><u>十六、買回日：指受益憑證買回申請書及其相關文件之書面或電子資料到達經理公司或公開說明書所載基金銷售機構之次一營業日。</u></p>	<p>配合實務修訂。</p>

條文	國泰亞洲高收益債券證券投資信託基金(本基金主要係投資於非投資等級之高風險債券且配息來源可能為本金)證券投資信託契約	開放式債券型基金證券投資信託契約範本 105.1.15 金管證投字第 1040053300 號函	說明
	十九、證券集中保管事業：指依 <u>本基金投資所在國或地區法令</u> 規定得辦理有價證券集中保管業務或類似業務之 <u>公司或機構</u> 。	十九、證券集中保管事業：指依法令規定得辦理有價證券集中保管業務之機構。	配合實務修訂。
	二十、票券集中保管事業：指依 <u>本基金投資所在國或地區法令</u> 規定得辦理票券集中保管業務或類似業務之 <u>公司或機構</u> 。	二十、票券集中保管事業：依法令規定得辦理票券集中保管業務之機構。	配合實務修訂。
	二十一、證券交易所：指 <u>臺灣證券交易所股份有限公司</u> 及其他 <u>本基金投資所在國或地區之證券交易所</u> 。	二十一、證券交易所：指 <u>臺灣證券交易所股份有限公司</u> 。	明確定義證券交易所。
	二十二、店頭市場：指財團法人 <u>中華民國證券櫃檯買賣中心</u> 及 <u>金管會所核准投資之外國店頭市場</u> 。	二十二、證券櫃檯買賣中心：指財團法人 <u>中華民國證券櫃檯買賣中心</u> 。	明確定義店頭市場。
	二十八、各類型受益權單位：指 <u>本基金所發行之各類型受益權單位</u> ，分別為 <u>新臺幣計價 A 類型受益權單位 (不分配收益)</u> 、 <u>新臺幣計價 B 類型受益權單位 (分配收益)</u> 、 <u>新臺幣計價 NB 類型受益權單位 (分配收益)</u> 、 <u>美元計價 A 類型受益權單位 (不分配收益)</u> 、 <u>美元計價 B 類型受益權單位 (分配收益)</u> 及 <u>美元計價 NB 類型受益權單位 (分配收益)</u> 。	新增	本基金為多幣別基金，明訂本基金所包含之各類型受益權單位之定義。
	二十九、新臺幣計價受益權單位：指 <u>本基金所發行之新臺幣計價受益權單位</u> ，分為 <u>新臺幣計價 A 類型受益權單位 (不分配收益)</u> 、 <u>新臺幣計價 B 類型受益權單位 (分配收益)</u> 及 <u>新臺幣計價 NB 類型受益權單位 (分配收益)</u> 。	新增	本基金為多幣別基金，明訂新臺幣計價受益權單位之定義。
	三十、外幣計價受益權單位：指 <u>本基金所發行之美元計價 A 類型受益權單位 (不分配收益)</u> 、美	新增	本基金為多幣別基金，明訂外幣計價受益

條文	國泰亞洲高收益債券證券投資信託基金(本基金主要係投資於非投資等級之高風險債券且配息來源可能為本金)證券投資信託契約	開放式債券型基金證券投資信託契約範本 105.1.15 金管證投字第 1040053300 號函	說明
	<u>元計價 B 類型受益權單位 (分配收益) 及美元計價 NB 類型受益權單位 (分配收益)。</u>		權單位之定義。
	<u>三十一、基準貨幣：指用以計算本基金淨資產價值之貨幣單位，本基金基準貨幣為新臺幣。</u>	新增	本基金為多幣別基金，明訂本基金基準貨幣之定義。
	<u>三十二、基準受益權單位：指用以換算各類型受益權單位及計算本基金總受益權單位數之依據，本基金基準受益權單位為新臺幣計價受益權單位。</u>	新增	本基金為多幣別基金，明訂本基金基準受益權單位之定義。
	<u>三十三、問題公司債：指本基金持有「問題公司債處理規則」所列問題公司債發行公司所發行之公司債。</u>	<u>二十八、問題公司債：指本基金持有每一問題公司債發行公司所發行之公司債。</u>	酌修文字。
	刪除	<u>二十九、問題發行公司：指本基金持有之公司債發行公司具有附件一「問題公司債處理規則」所定事由者。</u>	「問題公司債處理規則」已由金管會核定，並由投信投顧公會發佈，故不列為本契約附件。
	<u>三十五、境外基金：指外國基金管理機構所發行或經理之基金受益憑證、基金股份或投資單位。</u>	新增	配合 107.9.27 金管證投字第 1070335050 號令增訂。
第二條	<p>本基金名稱及存續期間</p> <p>一、<u>本基金為債券型並分別以新臺幣及美元計價之開放式基金，定名為國泰亞洲高收益債券證券投資信託基金。</u></p> <p>二、<u>本基金之存續期間為不定期限；本契約終止時，本基金存續期間即為屆滿。</u></p>	<p>本基金名稱及存續期間</p> <p>一、<u>本基金為債券型之開放式基金，定名為 (經理公司簡稱) (基金名稱) 證券投資信託基金。</u></p> <p>二、<u>本基金之存續期間為不定期限；本契約終止時，本基金存續期間即為屆滿。或本基金之存續期間為___；本基金存續期間屆滿或有本契約應終止情事時，本契約即為終止。</u></p>	<p>空白處填入本基金名稱及計價幣別。</p> <p>本基金之存續期間為不定期限。</p>

條 文	國泰亞洲高收益債券證券投資信託基金(本基金主要係投資於非投資等級之高風險債券且配息來源可能為本金)證券投資信託契約	開放式債券型基金證券投資信託契約範本 105.1.15 金管證投字第 1040053300 號 函	說 明
第 三 條	<p>本基金總面額</p> <p>一、本基金首次淨發行總面額最高為等值新臺幣貳佰億元，最低為等值新臺幣參億元。其中，</p> <p>(一) 新臺幣計價受益權單位首次淨發行總面額最高為新臺幣壹佰億元。淨發行受益權單位總數最高為壹拾億個基準受益權單位。每一新臺幣計價受益權單位面額為新臺幣壹拾元。</p> <p>(二) 外幣計價受益權單位為美元計價受益權單位，首次淨發行總面額最高為等值新臺幣壹佰億元，淨發行受益權單位總數最高為壹拾億個基準受益權單位。每一美元計價受益權單位面額為美元壹拾元。</p> <p>二、外幣計價受益權單位與基準受益權單位之換算比率，以該外幣計價受益權單位面額按本契約第三十條第二項規定所取得之本基金成立日前一營業日該計價貨幣與新臺幣之收盤匯率換算為新臺幣(基準貨幣)後，除以基準受益權單位面額得出，以四捨五入計算至小數點第二位。具體換算比率應揭露於公開說明書。</p> <p>三、經理公司募集本基金，經金管會申請核准或申報生效後，於符合法令所規定之條件時，得辦理追加募集。</p> <p>(以下項目依序調整)</p> <p>四、本基金經金管會申請核准或申報生效後，除法令另有規定外，應於申請核准或申報生效通知函送</p>	<p>本基金總面額</p> <p>一、【投資於國內外者適用】</p> <p>本基金首次淨發行總面額最高為新臺幣____元，最低為新臺幣____元(不得低於新臺幣參億元)。每受益權單位面額為新臺幣壹拾元。淨發行受益權單位總數最高為_____單位。經理公司募集本基金，經金管會核准後，符合下列條件者，得辦理追加募集：</p> <p>(一) 自開放買回之日起至申報送件日屆滿一個月。</p> <p>(二) 申報日前五個營業日平均已發行單位數占原申請核准發行單位數之比率達百分之九十五以上。</p> <p>【投資於國內者適用】</p> <p>本基金首次淨發行總面額最低為新臺幣____元(不得低於新臺幣參億元)。每受益權單位面額為新臺幣壹拾元。</p> <p>新增</p> <p>新增</p> <p>二、【投資於國內外者適用】本基金經金管會核准募集後，除法令另有規定外，應於申請核准通知函送</p>	<p>明訂本基金各計價幣別受益權單位最高及最低淨發行總面額。</p> <p>有關追加募集條件之規定移列至本條第 3 項。</p> <p>明訂外幣計價受益權單位與基準受益權單位之換算比率。</p> <p>由本條第 1 項後段文字移列，並修訂文字以保留彈性。</p> <p>配合實務修訂。</p>

條文	國泰亞洲高收益債券證券投資信託基金(本基金主要係投資於非投資等級之高風險債券且配息來源可能為本金)證券投資信託契約	開放式債券型基金證券投資信託契約範本 105.1.15 金管證投字第 1040053300 號函	說明
	<p>達日起六個月內開始募集，自開始募集日起三十日內應募足前項規定之最低淨發行總面額。在上開期間內募集之受益憑證淨發行總面額已達最低淨發行總面額而未達前項最高淨發行總面額部分，於上開期間屆滿後，仍得繼續發行受益憑證銷售之。募足首次最低淨發行總面額或新臺幣計價受益權單位最高淨發行總面額或外幣計價受益權單位最高淨發行總面額後，經理公司應檢具清冊（包括受益憑證申請人姓名、受益權單位數及金額）及相關書件向金管會申報，追加發行時亦同。</p>	<p>達日起六個月內開始募集，自開始募集日起三十日內應募足前項規定之最低淨發行總面額。在上開期間內募集之受益憑證淨發行總面額已達最低淨發行總面額而未達前項最高淨發行總面額部分，於上開期間屆滿後，仍得繼續發行受益憑證銷售之。募足首次最低淨發行總面額及最高淨發行總面額後，經理公司應檢具清冊（包括受益憑證申請人姓名、受益權單位數及金額）及相關書件向金管會申報，追加發行時亦同。</p> <p>【投資於國內者適用】本基金經金管會核准募集後，除法令另有規定外，應於申請核准通知函送達日起六個月內開始募集，自開始募集日起三十日內應募足前項規定之最低淨發行總面額。在上開期間內募集之受益憑證淨發行總面額已達最低淨發行總面額，本基金於上開期間屆滿後，仍得繼續發行受益憑證銷售之。募足首次最低淨發行總面額後，經理公司應檢具清冊（包括受益憑證申請人姓名、受益權單位數及金額）及相關書件向金管會申報。</p>	
	<p>五、本基金之各類型受益權：</p> <p>（一）本基金之各類型受益權，按各類型已發行受益權單位總數，平均分割；</p> <p>（二）同類型每一受益權單位有同等之權利，即本金受償權、收益之分配權（<u>僅限 B 類型及 NB 類型受益權單位之受益人得享有收益之分配權</u>）、受益人會議之表決權及其他依本契約或法令規定之權利。</p>	<p>三、本基金之受益權，按已發行受益權單位總數，平均分割；每一受益權單位有同等之權利，即本金受償權、收益之分配權、受益人會議之表決權及其他依本契約或法令規定之權利。</p>	<p>配合本基金各類型受益權單位修訂。</p> <p>明訂僅限 B 類型及 NB 類型受益權單位之受益人可享有收益之分配權。</p>

條文	國泰亞洲高收益債券證券投資信託基金(本基金主要係投資於非投資等級之高風險債券且配息來源可能為本金)證券投資信託契約	開放式債券型基金證券投資信託契約範本 105.1.15 金管證投字第 1040053300 號函	說明
	<p>利。</p> <p><u>(三) 召開全體受益人會議或跨類型受益人會議時，各類型受益憑證受益人之每受益權單位有一表決權，進行出席數及投票數之計算。</u></p>	<p>新增</p>	<p>增列召開受全體或跨類型受益人會議時，各類型受益權單位數應換算為基準受益權單位數之規定。</p>
<p>第四條</p>	<p>受益憑證之發行</p> <p><u>一、本基金受益憑證分為六類型發行，即新臺幣計價 A 類型受益憑證、新臺幣計價 B 類型受益憑證、新臺幣計價 NB 類型受益憑證、美元計價 A 類型受益憑證、美元計價 B 類型受益憑證及美元計價 NB 類型受益憑證。</u></p> <p>(以下項目依序調整)</p> <p><u>二、經理公司發行受益憑證，應經金管會之申請核准或申報生效後，於開始募集前於日報或依金管會所指定之方式辦理公告。本基金成立前，不得發行受益憑證，本基金受益憑證發行日至遲不得超過自本基金成立日起算三十日。</u></p> <p><u>三、各類型受益憑證分別表彰各類型受益權，每一受益憑證所表彰之受益權單位數，以四捨五入之方式計算至小數點以下第二位。</u></p> <p><u>四、本基金各類型受益憑證為記名式，採無實體發行，不印製實體受益憑證。</u></p> <p>刪除 (以下項目依序調整)</p>	<p>受益憑證之發行</p> <p>新增</p> <p><u>一、經理公司發行受益憑證，應經金管會之事先核准後，於開始募集前於日報或依金管會所指定之方式辦理公告。本基金成立前，不得發行受益憑證，本基金受益憑證發行日至遲不得超過自本基金成立日起算三十日。</u></p> <p><u>二、受益憑證表彰受益權，每一受益憑證所表彰之受益權單位數，以四捨五入之方式計算至小數點以下第___位。受益人得請求分割受益憑證，但分割後換發之每一受益憑證，其所表彰之受益權單位數不得低於___單位。</u></p> <p><u>三、本基金受益憑證為記名式。</u></p> <p><u>七、本基金除採無實體發行者，應依第十項規定辦理外，經理公司應於本基金成立日起三十日內依金管會規定格式及應記載事項，製</u></p>	<p>配合本契約第 1 條第 28 項定義增訂，其後項次調整。</p> <p>配合實務修訂。</p> <p>空白處填入受益權單位數計算單位；本基金受益憑證採無實體發行，故刪除受益憑證分割之相關規定。</p> <p>本基金受益憑證採無實體發行。</p> <p>本基金受益憑證採無實體發行。</p>

條 文	國泰亞洲高收益債券證券投資信託基金(本基金主要係投資於非投資等級之高風險債券且配息來源可能為本金)證券投資信託契約	開放式債券型基金證券投資信託契約範本 105.1.15 金管證投字第 1040053300 號 函	說 明
	<p>刪除</p> <p>八、本基金受益憑證發行日後，經理公司應於基金保管機構收足申購價金之日起，於七個營業日內以帳簿劃撥方式交付受益憑證予申購人。</p> <p>九、本基金受益憑證以無實體發行，應依下列規定辦理：</p> <p>(六) 受益人向經理公司或基金銷售機構所為之申購，其受益憑證係登載於經理公司開設於證券集中保管事業之保管劃撥帳戶下之登錄專戶。</p> <p>刪除</p>	<p><u>作實體受益憑證，並經基金保管機構簽署後發行。</u></p> <p>八、<u>受益憑證應編號，並應記載證券投資信託基金管理辦法規定應記載之事項。</u></p> <p>九、<u>本基金受益憑證發行日後，經理公司應於基金保管機構收足申購價金之日起，於七個營業日內依規定製作並交付受益憑證予申購人。</u></p> <p>十、<u>本基金受益憑證以無實體發行時，應依下列規定辦理：</u></p> <p>(六) <u>受益人向經理公司或基金銷售機構所為之申購，其受益憑證係登載於經理公司開設於證券集中保管事業之保管劃撥帳戶下之登錄專戶，或得指定其本人開設於經理公司或證券商之保管劃撥帳戶，登載於登錄專戶下者，其後請求買回，僅得向經理公司或其委任之基金銷售機構為之。</u></p> <p>(七) <u>受益人向往來證券商所為之申購或買回，悉依證券集中保管事業所訂相關辦法之規定辦理。</u></p>	<p></p> <p>本基金受益憑證採無實體發行。</p> <p>本基金受益憑證採無實體發行。</p> <p>配合實務修訂。</p>
第 五 條	<p>受益權單位之申購</p> <p>一、<u>本基金各類型每受益權單位之申購價金包括發行價格及申購手續費，申購手續費由經理公司訂定。投資人申購本基金，申購價金應以所申購受益權單位之計價貨幣支付，涉及結匯部分並應依「外匯收支或交易申報辦法」之規定辦理結匯事宜，或亦得以其本人外匯存款戶轉帳支付申購價金。</u></p>	<p>受益權單位之申購</p> <p>一、<u>本基金每受益權單位之申購價金包括發行價格及申購手續費，申購手續費由經理公司訂定。</u></p>	<p>配合本基金受益權單位含外幣級別受益權單位，依金管會 101.10.11 證期(投)字第 1010047366 號令及 101.10.17 金管證投字第</p>

條 文	國泰亞洲高收益債券證券投資信託基金(本基金主要係投資於非投資等級之高風險債券且配息來源可能為本金)證券投資信託契約	開放式債券型基金證券投資信託契約範本 105.1.15 金管證投字第 1040053300 號 函	說 明
			1010045938 號令，增訂後段規定及酌修文字。
	<p>二、本基金每受益權單位之發行價格如下：</p> <p>(一) 本基金成立日前 (不含當日)，每受益權單位以<u>面額</u>為發行價格。</p> <p>(二) 本基金成立日起，每受益權單位之發行價格為申購日當日該類型受益權單位每受益權單位淨資產價值。</p> <p>(三) 本基金成立後，部分類型受益權單位之淨資產價值為零者，該類型每受益權單位之發行價格，為經理公司於經理公司網站揭露之銷售價格。前述銷售價格係按基準受益權單位之每單位淨值依本契約第三十條第二項規定之該類型受益權單位計價貨幣與基準貨幣之匯率換算後，乘上該類型受益權單位與基準受益權單位之換算比率計算。</p>	<p>二、本基金每受益權單位之發行價格如下：</p> <p>(一) 本基金成立日前 (不含當日)，每受益權單位之發行價格為<u>新臺幣壹拾元</u>。</p> <p>(二) 本基金成立日起，每受益權單位之發行價格為申購日當日每受益權單位淨資產價值。</p> <p>新增</p>	<p>本基金為多幣別基金，增列部分類型受益權單位之淨資產價值為零時之發行價格計算方式。</p>
	<p>四、本基金受益憑證申購手續費 (含遞延手續費) 不列入本基金資產，每受益權單位之申購手續費 (含遞延手續費) 最高不得超過發行價格之百分之三。本基金各類型受益權單位所適用之申購手續費 (含遞延手續費) 依最新公開說明書規定。</p>	<p>四、本基金受益憑證申購手續費不列入本基金資產，每受益權單位之申購手續費最高不得超過發行價格之百分之___。本基金申購手續費依最新公開說明書規定。</p>	<p>本基金 NB 類型受益權單位之申購手續費為遞延手續費，空白處填入最高手續費費率。</p>
	<p>五、經理公司得自行銷售或委任基金銷售機構，辦理基金銷售業務。</p>	<p>五、經理公司得委任基金銷售機構，辦理基金銷售業務。</p>	<p>配合「中華民國證券投資信託暨顧問商業同業公會證券投資信託基金募集發行銷售</p>

條文	國泰亞洲高收益債券證券投資信託基金(本基金主要係投資於非投資等級之高風險債券且配息來源可能為本金)證券投資信託契約	開放式債券型基金證券投資信託契約範本 105.1.15 金管證投字第 1040053300 號函	說明
	<p>六、<u>本基金之申購</u>，應符合下列規定：</p> <p>(一) <u>經理公司應依本基金各類型受益權單位之特性</u>，訂定其受理本基金各類型受益權單位申購申請之截止時間，除能證明投資人係於受理截止時間前提出申購申請者外，逾時申請應視為次一營業日之交易。本基金受理申購申請之截止時間若因不同級別而有差異者，經理公司應基於公平對待投資人及不影響投資人權益原則辦理，並於公開說明書及銷售文件充分揭露。受理申購申請之截止時間，經理公司應確實嚴格執行，並應將該資訊載明於公開說明書、相關銷售文件或經理公司網站。</p> <p>(二) 申購人應於申購當日將基金申購書件併同申購價金交付經理公司或申購人將申購價金直接匯撥至基金專戶。投資人透過特定金錢信託方式申購基金，應於申購當日將申請書件及申購價金交付基金銷售機構。除經理公司及特定金錢信託方式之基金銷售機構得收受申購價金外，其他基金銷售機構僅得收受申購書</p>	<p>六、經理公司應依本基金之特性，訂定其受理本基金申購申請之截止時間，除能證明投資人係於受理截止時間前提出申購申請者外，逾時申請應視為次一營業日之交易。受理申購申請之截止時間，經理公司應確實嚴格執行，並應將該資訊載明於公開說明書、相關銷售文件或經理公司網站。申購人應於申購當日將基金申購書件併同申購價金交付經理公司或申購人將申購價金直接匯撥至基金帳戶。投資人透過特定金錢信託方式申購基金，應於申購當日將申請書件及申購價金交付銀行或證券商。經理公司應以申購人申購價金進入基金帳戶當日淨值為計算標準，計算申購單位數。但投資人以特定金錢信託方式申購基金，或於申購當日透過金融機構帳戶扣繳申購款項時，金融機構如於受理申購或扣款之次一營業日上午十時前將申購價金匯撥基金專戶者，亦以申購當日淨值計算申購單位數。受益人申請於經理公司不同基金之轉申購，經理公司應以該買回價款實際轉入所申購基金專戶時當日之淨值為計價基準，計算所得申購之單位數。</p>	<p>及其申購或買回作業程序」(以下簡稱「基金募集發行銷售及其申購或買回作業程序」)第 10 條第 1 項修訂。</p> <p>配合「基金募集發行銷售及其申購或買回作業程序」第 18 條及實務修訂。</p>

條文	國泰亞洲高收益債券證券投資信託基金(本基金主要係投資於非投資等級之高風險債券且配息來源可能為本金)證券投資信託契約	開放式債券型基金證券投資信託契約 範本 105.1.15 金管證投字第 1040053300 號函	說明
	<p>件·申購人應依基金銷售機構之指示將申購價金直接匯撥至基金保管機構設立之基金專戶。經理公司應以申購人申購價金進入基金專戶當日淨值為計算標準，計算申購單位數。</p> <p>(三) 申購本基金新臺幣計價受益權單位，投資人以特定金錢信託方式申購基金，或於申購當日透過金融機構帳戶扣繳申購價金時，金融機構如於受理申購或扣款之次一營業日上午十時前將申購價金匯撥基金專戶者，且於受理申購或扣款之次一營業日經理公司確認申購價金已匯入基金專戶或取得金融機構提供已於受理申購或扣款之次一營業日上午十時前指示匯撥之匯款證明文件者，或該等機構因依銀行法第四十七條之三設立之金融資訊服務事業跨行網路系統之不可抗力情事致申購價金未於受理申購或扣款之次一營業日上午十時前匯撥至基金專戶者，亦以申購當日淨值計算申購單位數。</p> <p>(四) 申購本基金外幣計價受益權單位，投資人以特定金錢信託方式申購基金，或於申購當日透過金融機構帳戶扣繳外幣申購價金時，金融機構如已於受理申購或扣款之次一營業日上午十時前將申購價金指示匯撥，且於受理申購或扣款之次一營業日經理公司確認申購價金已匯入基金專戶或取得金融機構提供已</p>		

條文	國泰亞洲高收益債券證券投資信託基金(本基金主要係投資於非投資等級之高風險債券且配息來源可能為本金)證券投資信託契約	開放式債券型基金證券投資信託契約 範本 105.1.15 金管證投字第 1040053300 號 函	說明
	<p>於受理申購或扣款之次一營業日上午十時前指示匯撥之匯款證明文件者，或該等機構因依銀行法第四十七之三條設立之金融資訊服務事業跨行網路系統之不可抗力情事致申購價金未於受理申購或扣款之次一營業日上午十時前匯撥至基金專戶者，亦以申購當日淨值計算申購單位數。</p> <p>(五) 基金銷售機構之款項收付作業透過證券集中保管事業辦理者，證券集中保管事業如已於受理申購或扣款之次一營業日前將申購價金指示匯撥，且於受理申購或扣款之次一營業日經經理公司確認申購價金已匯入基金專戶，或取得證券集中保管事業提供已於受理申購或扣款之次一營業日前指示匯撥之匯款證明文件者，亦以申購當日淨值計算申購單位數。</p> <p>(六) 受益人申請以經理公司同一基金或不同基金轉申購，經理公司應以該買回價金實際轉入所申購基金專戶時當日之淨值為計價基準，計算所得申購本基金之單位數。涉及不同外幣兌換時，經理公司應於公開說明書揭露經理公司辦理有關兌換流程及匯率採用依據。受益人不得申請於經理公司同一基金或不同基金新臺幣計價受益權單位與外幣計價受益權單位間之轉申購。</p>		

條文	國泰亞洲高收益債券證券投資信託基金(本基金主要係投資於非投資等級之高風險債券且配息來源可能為本金)證券投資信託契約	開放式債券型基金證券投資信託契約範本 105.1.15 金管證投字第 1040053300 號函	說明
	<p>七、受益權單位之申購應向經理公司或其委任之基金銷售機構為之。申購之程序依「<u>中華民國證券投資信託暨顧問商業同業公會證券投資信託基金募集發行銷售及其申購或買回作業程序</u>」(以下簡稱「<u>證券投資信託基金募集發行銷售及其申購或買回作業程序</u>」)規定辦理，並載明於最新公開說明書，經理公司並有權決定是否接受受益權單位之申購。惟經理公司如不接受受益權單位之申購，應指示基金保管機構自基金保管機構收受申購人之現金或票據兌現後之三個營業日內，將申購價金無息退還申購人。</p> <p>八、<u>本基金成立日前(含當日)</u>，申購人每次申購各類型受益權單位之最低發行價額如下，但以經理公司任一基金之買回價金、分配收益價金轉申購本基金或透過特定金錢信託、投資型保單方式申購本基金或與經理公司另有約定者，不在此限，前開期間之後，依最新公開說明書之規定辦理。</p> <p>(一) <u>新臺幣計價 A 類型受益權單位</u>：新臺幣參萬元；</p> <p>(二) <u>新臺幣計價 B 類型及 NB 類型受益權單位</u>：新臺幣壹拾萬元；</p> <p>(三) <u>美元計價 A 類型受益權單位</u>：美元壹仟元；</p> <p>(四) <u>美元計價 B 類型及 NB 類型受益權單位</u>：美元伍仟元。</p>	<p>七、受益權單位之申購應向經理公司或其委任之基金銷售機構為之。申購之程序依<u>最新公開說明書</u>之規定辦理，經理公司並有權決定是否接受受益權單位之申購。惟經理公司如不接受受益權單位之申購，應指示基金保管機構自基金保管機構收受申購人之現金或票據兌現後之三個營業日內，將申購價金無息退還申購人。</p> <p>八、<u>自募集日起_____日內</u>，申購人每次申購之最低發行價額為新臺幣_____元整，前開期間之後，依最新公開說明書之規定辦理。</p>	<p>配合「基金募集發行銷售及其申購或買回作業程序」及實務修訂。</p> <p>明訂本基金各類型受益權單位募集期間最低申購發行價額，並增訂但書規定。</p>
第六條	<p>本基金受益憑證之簽證</p> <p>本基金不印製表彰受益權之實體證券，免辦理簽證。</p>	<p>本基金受益憑證之簽證</p> <p>一、<u>發行實體受益憑證</u>，應經簽證。</p> <p>二、<u>本基金受益憑證之簽證事項</u>，準用「<u>公開發行公司發行股票及公</u></p>	<p>本基金受益憑證採無實體發行。</p>

條 文	國泰亞洲高收益債券證券投資信託基金(本基金主要係投資於非投資等級之高風險債券且配息來源可能為本金)證券投資信託契約	開放式債券型基金證券投資信託契約範本 105.1.15 金管證投字第 1040053300 號函	說 明
		司債券簽證規則」規定。	
第 七 條	<p>本基金之成立與不成立</p> <p>一、本基金之成立條件，為依本契約第三條第四項之規定，於開始募集日起三十天內募足各類型受益權單位合計最低淨發行總面額等值新臺幣參億元整。</p> <p>三、本基金不成立時，經理公司應立即指示基金保管機構，於自本基金不成立日起十個營業日內，以申購人為受款人之記名劃線禁止背書轉讓票據或匯款方式，退還申購價金及加計自基金保管機構收受申購價金之日起至其發還申購價金之前一日止，按基金保管機構活期存款利率計算之利息。新臺幣計價受益權單位利息計至新臺幣「元」，不滿壹元者，四捨五入。外幣計價受益權單位利息之計算方式及位數依基金保管機構計價幣別外匯活期存款利息計算方式辦理，經理公司並應於公開說明書揭露。</p> <p>四、本基金不成立時，經理公司、基金銷售機構及基金保管機構除不得請求報酬外，為本基金支付之一切費用應由經理公司、基金銷售機構及基金保管機構各自負擔，但退還申購價金及其利息之掛號郵費或匯費由經理公司負擔。</p>	<p>本基金之成立與不成立</p> <p>一、本基金之成立條件，為依本契約第三條第二項之規定，於開始募集日起三十天內募足最低淨發行總面額新臺幣_____元整。</p> <p>三、本基金不成立時，經理公司應立即指示基金保管機構，於自本基金不成立日起十個營業日內，以申購人為受款人之記名劃線禁止背書轉讓票據或匯款方式，退還申購價金及加計自基金保管機構收受申購價金之日起至基金保管機構發還申購價金之前一日止，按基金保管機構活期存款利率計算之利息。利息計至新臺幣「元」，不滿壹元者，四捨五入。</p> <p>四、本基金不成立時，經理公司及基金保管機構除不得請求報酬外，為本基金支付之一切費用應由經理公司及基金保管機構各自負擔，但退還申購價金及其利息之掛號郵費或匯費由經理公司負擔。</p>	<p>載明基金成立條件。</p> <p>配合「基金募集發行銷售及其申購或買回作業程序」第 15 條及實務修正。</p> <p>配合實務修訂。</p>
第 八 條	<p>受益憑證之轉讓</p> <p>二、受益憑證為有價證券，得由受益人自由轉讓。受益憑證之轉讓，非經經理公司及其指定之事務代理機構將受讓人姓名或名稱、住所或居所記載於受益人名簿，不得對抗經理公司或基金保管機構。</p>	<p>受益憑證之轉讓</p> <p>二、受益憑證之轉讓，非將受讓人之姓名或名稱記載於受益憑證，並將受讓人姓名或名稱、住所或居所記載於受益人名簿，不得對抗經理公司或基金保管機構。</p>	<p>本基金受益憑證採無實體發行。並與本條第 3 項原條文前半段規定合併。</p>

條文	國泰亞洲高收益債券證券投資信託基金(本基金主要係投資於非投資等級之高風險債券且配息來源可能為本金)證券投資信託契約	開放式債券型基金證券投資信託契約範本 105.1.15 金管證投字第 1040053300 號函	說明
	刪除 (以下項目依序調整)	三、受益憑證為有價證券，得由受益人背書交付自由轉讓。受益憑證得分割轉讓，但分割轉讓後換發之每一受益憑證，其所表彰之受益權單位數不得低於_____單位。	本基金受益憑證採無實體發行。
第九條	<p>本基金之資產</p> <p>一、本基金全部資產應獨立於經理公司及基金保管機構自有資產之外，並由基金保管機構本於信託關係，依經理公司之運用指示從事保管、處分、收付本基金之資產。本基金資產應以「<u>玉山銀行受託保管國泰亞洲高收益債券證券投資信託基金專戶</u>」名義，經金管會申請核准或申報生效後登記之，並得簡稱為「<u>國泰亞洲高收益債券基金專戶</u>」。基金保管機構應於外匯指定銀行依本基金外幣計價幣別開立上述專戶。但本基金於中華民國境外之資產，得依資產所在國或地區法令或基金保管機構與國外受託保管機構間契約之約定辦理。</p> <p>四、下列財產為本基金資產： (四) 每次收益分配總金額獨立列帳後給付前所生之利息 (僅 B 類型及 NB 類型受益權單位之受益人得享有)。 (七) 買回費用 (不含委任基金銷售機構收取之買回收件手續費)。</p> <p>五、因運用本基金所生之外匯兌換損益，由本基金承擔。 (以下項目依序調整)</p>	<p>本基金之資產</p> <p>一、本基金全部資產應獨立於經理公司及基金保管機構自有資產之外，並由基金保管機構本於信託關係，依經理公司之運用指示從事保管、處分、收付本基金之資產。本基金資產應以「_____受託保管_____證券投資信託基金專戶」名義，經金管會核准後登記之，並得簡稱為「_____基金專戶」。</p> <p>四、下列財產為本基金資產： (四) 每次收益分配總金額獨立列帳後給付前所生之利息。 (七) 買回費用 (不含委任銷售機構收取之買回收件手續費)。</p> <p>新增</p>	<p>空白處填入基金專戶名稱及簡稱。</p> <p>增訂本基金應配合外幣計價幣別開立專戶並依本基金投資範圍增訂但書規定。</p> <p>明訂僅限 B 類型受益權單位之受益人享有收益分配所生之利息。</p> <p>配合本契約第 1 條第 10 項定義修訂。</p> <p>配合實務增訂。</p>
第十條	<p>本基金應負擔之費用</p> <p>一、下列支出及費用由本基金負擔，並由經理公司指示基金保管機構支付之：</p>	<p>本基金應負擔之費用</p> <p>一、下列支出及費用由本基金負擔，並由經理公司指示基金保管機構支付之：</p>	

條文	國泰亞洲高收益債券證券投資信託基金(本基金主要係投資於非投資等級之高風險債券且配息來源可能為本金)證券投資信託契約	開放式債券型基金證券投資信託契約範本 105.1.15 金管證投字第 1040053300 號函	說明
	<p>(一)依本契約規定運用本基金所生之經紀商佣金、交易手續費等直接成本及必要費用；包括但不限於為完成基金投資標的之交易或交割費用、由股務代理機構、證券交易所或政府等其他機構或第三人所收取之費用及基金保管機構得為履行本契約之義務，透過票券集中保管事業、中央登錄公債、證券交易所、結算機構、金融機構間匯款及結算系統、一般通訊系統等機構或系統處理或保管基金相關事務所生之費用；</p> <p>刪除 (以下款次依序調整)</p>	<p>(一)依本契約規定運用本基金所生之經紀商佣金、交易手續費等直接成本及必要費用；包括但不限於為完成基金投資標的之交易或交割費用、由股務代理機構、證券交易所或政府等其他機構或第三人所收取之費用及基金保管機構得為履行本契約之義務，透過票券集中保管事業、中央登錄公債、<u>投資所在國相關證券交易所、結算機構、銀行間匯款及結算系統、一般通訊系統等機構或系統處理或保管基金相關事務所生之費用；【保管費採固定費率者適用】</u></p> <p><u>依本契約規定運用本基金所生之經紀商佣金、交易手續費等直接成本及必要費用；包括但不限於為完成基金投資標的之交易或交割費用、由股務代理機構、證券交易所或政府等其他機構或第三人所收取之費用及基金保管機構得為履行本契約之義務，透過證券集中保管事業、票券集中保管事業、中央登錄公債、投資所在國相關證券交易所、結算機構、銀行間匯款及結算系統、一般通訊系統等機構或系統處理或保管基金相關事務所生之費用；【保管費採變動費率者適用】</u></p> <p>(四) <u>本基金為給付受益人買回價金或辦理有價證券交割，由經理公司依相關法令及本契約之規定向金融機構辦</u></p>	<p>配合實務增訂。 配合第 1 條第 21 項定義修正。 本基金保管費採固定費率。</p> <p>本基金不辦理短期借款。</p>

條文	國泰亞洲高收益債券證券投資信託基金(本基金主要係投資於非投資等級之高風險債券且配息來源可能為本金)證券投資信託契約	開放式債券型基金證券投資信託契約範本 105.1.15 金管證投字第 1040053300 號函	說明
	<p>(四)除經理公司或基金保管機構有故意或未盡善良管理人之注意外，任何就本基金或本契約對經理公司或基金保管機構所為訴訟上或非訴訟上之請求及經理公司或基金保管機構因此所發生之費用(包括但不限於律師費)，未由第三人負擔者；</p> <p>(五)除經理公司或基金保管機構有故意或未盡善良管理人之注意外，經理公司為經理本基金或基金保管機構為保管、處分及收付本基金資產，對任何人為訴訟上或非訴訟上之請求所發生之一切費用(包括但不限於律師費)，未由第三人負擔者，或經理公司依本契約第十二條第十二項規定，或基金保管機構依本契約第十三條第五項、第十二項及第十三項規定代為追償之費用(包括但不限於律師費)，未由被追償人負擔者；</p>	<p>理短期借款之利息、設定費、手續費與保管機構為辦理本基金短期借款事務之處理費用或其他相關費用；</p> <p>(五)除經理公司或基金保管機構有故意或未盡善良管理人之注意外，任何就本基金或本契約對經理公司或基金保管機構所為訴訟上或非訴訟上之請求及經理公司或基金保管機構因此所發生之費用，未由第三人負擔者；</p> <p>(六)除經理公司或基金保管機構有故意或未盡善良管理人之注意外，經理公司為經理本基金或基金保管機構為保管、處分、辦理本基金短期借款及收付本基金資產，對任何人為訴訟上或非訴訟上之請求所發生之一切費用(包括但不限於律師費)，未由第三人負擔者，或經理公司依本契約第十二條第十二項規定，或基金保管機構依本契約第十三條第四項、第十項及第十一項規定代為追償之費用(包括但不限於律師費)，未由被追償人負擔者；</p>	<p>配合實務修訂。</p> <p>本基金不辦理短期借款。</p> <p>配合項次變更修訂。</p>
	<p>二、本基金各類型受益權單位合計任一曆日淨資產價值低於等值新臺幣參億元時，除前項第(一)款至第(三)款所列支出及費用仍由本基金負擔外，其他支出及費用均由經理公司負擔。</p>	<p>二、本基金任一曆日淨資產價值低於新臺幣參億元時，除前項第(一)款至第(三)款所列支出及費用仍由本基金負擔外，其他支出及費用均由經理公司負擔。</p>	<p>配合本基金各類型受益權單位修訂。</p>
	<p>四、本基金應負擔之費用，於計算每受益權單位淨資產價值或其他必</p>	<p>新增</p>	<p>明訂本基金各類型受益權單</p>

條文	國泰亞洲高收益債券證券投資信託基金(本基金主要係投資於非投資等級之高風險債券且配息來源可能為本金)證券投資信託契約	開放式債券型基金證券投資信託契約範本 105.1.15 金管證投字第 1040053300 號函	說明
	範圍內，採取必要行動，以促使基金保管機構依本契約規定履行義務。	要行動，以促使基金保管機構依本契約規定履行義務。	
	七、經理公司或基金銷售機構應於申購人交付申購申請書且完成申購價金之給付前，交付簡式公開說明書，並應依申購人之要求，提供公開說明書，並於本基金之銷售文件及廣告內，標明已備有公開說明書與簡式公開說明書及可供索閱之處所。公開說明書之內容如有虛偽或隱匿情事者，應由經理公司及其負責人與其他在公開說明書上簽章者，依法負責。	七、經理公司或基金銷售機構應於申購人交付申購申請書且完成申購價金之給付前，交付簡式公開說明書，並於本基金之銷售文件及廣告內，標明已備有公開說明書與簡式公開說明書及可供索閱之處所。公開說明書之內容如有虛偽或隱匿情事者，應由經理公司及其負責人與其他在公開說明書上簽章者，依法負責。	配合「基金募集發行銷售及其申購或買回作業程序」第 14 條修正。
	八、經理公司必要時得修正公開說明書，並公告之，除下列第(二)款至第(四)款向同業公會申報外，其餘款項應向金管會報備： (三) 申購手續費(含遞延手續費)。	八、經理公司必要時得修正公開說明書，並公告之，下列第二款至第四款向同業公會申報外，其餘款項應向金管會報備： (三) 申購手續費。	文字及標點符號調整。 本基金申購手續費含遞延手續費。
	九、經理公司就證券之買賣交割或其他投資之行為，應符合中華民國及本基金投資所在國或地區證券市場之相關法令，經理公司並應指示其所委任之證券商，就為本基金所為之證券投資，應以符合中華民國及本基金投資所在國或地區證券市場買賣交割實務之方式為之。	九、經理公司就證券之買賣交割或其他投資之行為，應符合中華民國證券市場之相關法令，經理公司並應指示其所委任之證券商，就為本基金所為之證券投資，應以符合中華民國證券市場買賣交割實務之方式為之。	配合實務修訂。
	十二、經理公司得依本契約第十六條規定請求本基金給付報酬，並依有關法令及本契約規定行使權利及負擔義務。經理公司對於因可歸責於基金保管機構、或國外受託保管機構、或證券集中保管事業、或票券集中保管事業之事由致本基金及(或)受益人所受之損害不負責任，但經理公司應代為追	十二、經理公司得依本契約第十六條規定請求本基金給付報酬，並依有關法令及本契約規定行使權利及負擔義務。經理公司對於因可歸責於基金保管機構之事由致本基金及(或)受益人所受之損害不負責任，但經理公司應代為追償。	配合實務修訂。

條 文	國泰亞洲高收益債券證券投資信託基金(本基金主要係投資於非投資等級之高風險債券且配息來源可能為本金)證券投資信託契約	開放式債券型基金證券投資信託契約範本 105.1.15 金管證投字第 1040053300 號 函	說 明
	<p>償。</p> <p>十七、經理公司因解散、破產、停業、歇業、撤銷或廢止許可等事由，不能繼續擔任本基金經理公司職務者，應即洽由其他證券投資信託事業承受其原有權利及義務。經理公司經理本基金顯然不善者，金管會得命經理公司將本基金移轉於經指定之其他證券投資信託事業經理。</p> <p>十八、基金保管機構因解散、破產、停業、歇業、撤銷或廢止許可等事由，不能繼續擔任本基金基金保管機構職務者，經理公司應即洽由其他基金保管機構承受原基金保管機構之原有權利及義務。基金保管機構保管本基金顯然不善者，金管會得命其將本基金移轉於經指定之其他基金保管機構保管。</p> <p>十九、本基金各類型受益權單位合計淨資產價值低於等值新臺幣參億元時，經理公司應將淨資產價值及受益人人數告知申購人。</p> <p>二十一、<u>本基金得為受益人之權益由經理公司代為處理本基金投資所得相關稅務事宜。</u></p>	<p>十七、經理公司因解散、停業、歇業、撤銷或廢止許可等事由，不能繼續擔任本基金經理公司職務者，應即洽由其他證券投資信託事業承受其原有權利及義務。經理公司經理本基金顯然不善者，金管會得命經理公司將本基金移轉於經指定之其他證券投資信託事業經理。</p> <p>十八、基金保管機構因解散、停業、歇業、撤銷或廢止許可等事由，不能繼續擔任本基金基金保管機構職務者，經理公司應即洽由其他基金保管機構承受原基金保管機構之原有權利及義務。基金保管機構保管本基金顯然不善者，金管會得命其將本基金移轉於經指定之其他基金保管機構保管。</p> <p>十九、本基金淨資產價值低於新臺幣參億元時，經理公司應將淨資產價值及受益人人數告知申購人。</p> <p>新增</p>	<p>配合本契約第 24 條第 1 項第 2 款修正，使相關規定一致。</p> <p>配合本契約第 24 條第 1 項第 3 款修正，使相關規定一致。</p> <p>配合本基金各類型受益權單位修訂。</p> <p>配合財政部 107.3.6 台財 際 字 第 1060068684 0 號令及實務需要增訂。</p>
第十三條	<p>基金保管機構之權利、義務與責任</p> <p>一、基金保管機構本於信託關係，受經理公司委託辦理本基金之開戶、保管、處分及收付本基金。申購人申購受益權單位之發行價額及其他本基金之資產，應全部交付基金保管機構。</p>	<p>基金保管機構之權利、義務與責任</p> <p>一、基金保管機構本於信託關係，受經理公司委託辦理本基金之開戶、保管、處分及收付本基金。受益人申購受益權單位之發行價額及其他本基金之資產，應全部交付基金保管機構。</p>	<p>配合實務修訂。</p>

條文	國泰亞洲高收益債券證券投資信託基金(本基金主要係投資於非投資等級之高風險債券且配息來源可能為本金)證券投資信託契約	開放式債券型基金證券投資信託契約範本 105.1.15 金管證投字第 1040053300 號函	說明
	<p>二、基金保管機構應依證券投資信託及顧問法相關法令或本基金在國外之資產所在地國或地區有關法令、本契約之規定暨金管會之指示，以善良管理人之注意義務及忠實義務，辦理本基金之開戶、保管、處分及收付本基金之資產及本基金可分配收益專戶之款項，除本契約另有規定外，不得為自己、其代理人、代表人、受僱人或任何第三人謀取利益。其代理人、代表人或受僱人履行本契約規定之義務，有故意或過失時，基金保管機構應與自己之故意或過失，負同一責任。基金保管機構因故意或過失違反法令或本契約約定，致生損害於本基金之資產者，基金保管機構應對本基金負損害賠償責任。</p>	<p>二、基金保管機構應依證券投資信託及顧問法相關法令、本契約之規定暨金管會之指示，以善良管理人之注意義務及忠實義務，辦理本基金之開戶、保管、處分及收付本基金之資產及本基金可分配收益專戶之款項，除本契約另有規定外，不得為自己、其代理人、代表人、受僱人或任何第三人謀取利益。其代理人、代表人或受僱人履行本契約規定之義務，有故意或過失時，基金保管機構應與自己之故意或過失，負同一責任。基金保管機構因故意或過失違反法令或本契約約定，致生損害於本基金之資產者，基金保管機構應對本基金負損害賠償責任。</p>	<p>配合實務修訂。</p>
	<p>四、基金保管機構得委託國外金融機構為本基金國外受託保管機構，與經理公司指定之國外證券經紀商進行國外證券買賣交割手續，並保管本基金存放於國外之資產，及行使與該資產有關之權利。基金保管機構對國外受託保管機構之選任、監督及指示，依下列規定為之：</p> <p>(一) 基金保管機構對國外受託保管機構之選任，應經經理公司同意。</p> <p>(二) 基金保管機構對國外受託保管機構之選任或指示，因故意或過失而致本基金生損害者，應負賠償責任。</p> <p>(三) 國外受託保管機構如因解散、破產或其他事由而不能繼續保管本基金國外資產者，基金保管機構應即另覓適格之國外受託保管機構。國外受託保管機構</p>	<p>新增</p>	<p>配合本基金投資範圍增訂相關規定。</p>

條文	國泰亞洲高收益債券證券投資信託基金(本基金主要係投資於非投資等級之高風險債券且配息來源可能為本金)證券投資信託契約	開放式債券型基金證券投資信託契約範本 105.1.15 金管證投字第 1040053300 號函	說明
	<p><u>之更換，應經經理公司同意。</u> (以下項目依序調整)</p>		
	<p><u>五、基金保管機構得為履行本契約之義務，透過證券集中保管事業、票券集中保管事業、中央登錄公債、證券交易所、結算機構、金融機構間匯款及結算系統、一般通訊系統等機構或系統處理或保管基金相關事務。但如有可歸責前述機構或系統之事由致本基金受損害，除基金保管機構有故意或過失者，基金保管機構不負賠償責任，但基金保管機構應代為追償。</u></p>	<p><u>四、基金保管機構得為履行本契約之義務，透過證券集中保管事業、票券集中保管事業、中央登錄公債、投資所在國相關證券交易所、結算機構、銀行間匯款及結算系統、一般通訊系統等機構或系統處理或保管基金相關事務。但如有可歸責前述機構或系統之事由致本基金受損害，除基金保管機構有故意或過失者，基金保管機構不負賠償責任，但基金保管機構應代為追償。</u></p>	<p>配合本契約第 1 條第 21 項定義及實務修訂。</p>
	<p><u>六、基金保管機構依本契約規定應履行之責任及義務，如委由國外受託保管機構處理者，基金保管機構就國外受託保管機構之故意或過失，應與自己之故意或過失負同一責任，如因而致損害本基金之資產時，基金保管機構應負賠償責任。國外受託保管機構之報酬由基金保管機構負擔。</u></p>	<p>新增</p>	<p>配合本基金投資範圍增訂相關規定。</p>
	<p><u>七、基金保管機構得依證券投資信託及顧問法及其他相關法令之規定，複委任證券集中保管事業或票券集中保管事業代為保管本基金購入之有價證券或證券相關商品並履行本契約之義務，有關證券集中保管費用由基金保管機構負擔。</u></p>	<p><u>五、基金保管機構得依證券投資信託及顧問法及其他相關法令之規定，複委任證券集中保管事業代為保管本基金購入之有價證券或證券相關商品並履行本契約之義務，有關費用由基金保管機構負擔。【保管費採固定費率者適用】基金保管機構得依證券投資信託及顧問法及其他相關法令之規定，複委任證券集中保管事業代為保管本基金購入之有價證券或證券相關商品並履行本契約之義務。【保管費採變動費率者適用】</u></p>	<p>配合實務修訂。 本基金保管費採固定費率。</p>
	<p><u>八、基金保管機構應依經理公司提供之收益分配數據，辦理本基金 B 類型及 NB 類型受益權單位收益</u></p>	<p><u>六、基金保管機構應依經理公司提供之收益分配數據，擔任本基金收益分配之給付人與扣繳義務人，</u></p>	<p>配合實務作業修訂，扣繳義務人應為經理</p>

條 文	國泰亞洲高收益債券證券投資信託基金(本基金主要係投資於非投資等級之高風險債券且配息來源可能為本金)證券投資信託契約	開放式債券型基金證券投資信託契約範本 105.1.15 金管證投字第 1040053300 號 函	說 明
	<p>分配給付之事務。</p> <p>九、基金保管機構僅得於下列情況下，處分本基金之資產：</p> <p>(一) 依經理公司指示而為下列行為：</p> <p>4、給付依本契約應分配予 B 類型及 NB 類型受益權單位受益人之可分配收益。</p> <p>(二) 於本契約終止，清算本基金時，依各類型受益權比例分派予各該類型受益權單位受益人其所應得之資產。</p> <p>十一、基金保管機構應將其所知經理公司違反本契約或有關法令之事項，或有違反之虞時，通知經理公司應依本契約或有關法令履行其義務，其有損害受益人權益之虞時，應即向金管會申報，並抄送同業公會。但非因基金保管機構之故意或過失而不知者，不在此限。<u>國外受託保管機構如有違反國外受託保管契約之約定時，基金保管機構應即通知經理公司並為必要之處置。</u></p> <p>十五、基金保管機構及國外受託保管機構除依法令規定、金管會指示或本契約另有訂定外，不得將本基金之資料訊息及其他保管事務有關之內容提供予他人。其董事、監察人、經理人、業務人員及其他受僱人員，亦不得以職務上所知悉之消息從事有價證券買賣之交易活動或洩露予他人。</p>	<p>執行收益分配之事務。</p> <p>七、基金保管機構僅得於下列情況下，處分本基金之資產：</p> <p>(一) 依經理公司指示而為下列行為：</p> <p>(4)給付依本契約應分配予受益人之可分配收益。</p> <p>(二) 於本契約終止，清算本基金時，依受益權比例分派予受益人其所應得之資產。</p> <p>九、基金保管機構應將其所知經理公司違反本契約或有關法令之事項，或有違反之虞時，通知經理公司應依本契約或有關法令履行其義務，其有損害受益人權益之虞時，應即向金管會申報，並抄送同業公會。但非因基金保管機構之故意或過失而不知者，不在此限。</p> <p>十三、基金保管機構除依法令規定、金管會指示或本契約另有訂定外，不得將本基金之資料訊息及其他保管事務有關之內容提供予他人。其董事、監察人、經理人、業務人員及其他受僱人員，亦不得以職務上所知悉之消息從事有價證券買賣之交易活動或洩露予他人。</p>	<p>公司。</p> <p>配合本基金各類型受益權單位修訂。</p> <p>依本基金投資範圍增訂基金保管機構對於國外受託保管機構之監督義務。</p> <p>配合實務修訂。</p>
第十四條	運用本基金投資證券及從事證券相	運用本基金投資證券及從事證券相關	

條文	國泰亞洲高收益債券證券投資信託基金(本基金主要係投資於非投資等級之高風險債券且配息來源可能為本金)證券投資信託契約	開放式債券型基金證券投資信託契約範本 105.1.15 金管證投字第 1040053300 號函	說明
	<p>關商品交易之基本方針及範圍</p> <p>一、經理公司應以分散風險、確保基金之安全，並積極追求長期之投資利得及維持收益之安定為目標。以誠信原則及專業經營方式，將本基金投資於<u>中華民國及外國之有價證券</u>。並依下列規範進行投資：</p> <p>(一) 中華民國之有價證券： <u>中華民國境內之政府公債、公司債(含無擔保公司債、次順位公司債、承銷中之公司債)、轉換公司債、交換公司債、附認股權公司債、金融債券(含次順位金融債券)、依金融資產證券化條例公開招募之受益證券或資產基礎證券、依不動產證券化條例募集之不動產資產信託受益證券及經金管會核准於國內募集發行之國際金融組織債券、債券型(含固定收益型)及貨幣市場型基金受益憑證(含槓桿型ETF、反向型ETF)。</u></p> <p>(二) 外國之有價證券： <u>1、在中華民國境外之國家或地區進行交易，並由外國國家或地區或機構所保證、發行、承銷或註冊掛牌之債券(含政府公債、公司債、轉換公司債、交換公司債、附認股權公司債、金融債券、金融資產證券化之受益證券或資產基礎證券、不動產資產信託受益證券及符合美國 Rule 144A 規定之債券) 及本國企業赴海外</u></p>	<p>商品交易之基本方針及範圍</p> <p>一、經理公司應以分散風險、確保基金之安全，並積極追求長期之投資利得及維持收益之安定為目標。以誠信原則及專業經營方式，將本基金投資於_____。</p>	<p>配合本基金投資標的增訂。</p>

條文	國泰亞洲高收益債券證券投資信託基金(本基金主要係投資於非投資等級之高風險債券且配息來源可能為本金)證券投資信託契約	開放式債券型基金證券投資信託契約 範本 105.1.15 金管證投字第 1040053300 號 函	說明
	<p>發行之公司債。</p> <p>2、<u>經金管會核准或生效得募集及銷售之債券型及貨幣市場型境外基金；於外國證券集中交易市場及經金管會核准之店頭市場交易之封閉式之債券型及貨幣市場型基金受益憑證、基金股份、投資單位及追蹤、模擬或複製指數表現之ETF(含槓桿型ETF、反向型ETF)。</u></p> <p>3、<u>前述所稱「外國」之可投資國家或地區，詳如最新公開說明書。</u></p> <p>(三) <u>本基金整體債券投資組合之加權平均存續期間應在一年以上。但本基金成立未滿三個月或本契約終止前一個月者，不在此限。</u></p> <p>(四) <u>原則上，本基金自成立日起六個月後，應符合下列投資比例之限制：</u></p> <p>1、<u>投資於亞洲國家或地區之債券總金額應達本基金淨資產價值之百分之六十(含)以上。前述「亞洲國家或地區之債券」包括：</u></p> <p>(1) <u>由亞洲地區之國家或機構所保證或發行之債券；或由亞洲地區以外之國家或機構所保證或發行而於亞洲地區掛牌或交易之債券；或</u></p> <p>(2) <u>依據彭博(Bloomberg)資訊系統顯示，該</u></p>		

條文	國泰亞洲高收益債券證券投資信託基金(本基金主要係投資於非投資等級之高風險債券且配息來源可能為本金)證券投資信託契約	開放式債券型基金證券投資信託契約 範本 105.1.15 金管證投字第 1040053300 號 函	說明
	<p><u>債券之涉險國家 (country of risk) 為亞洲國家或地區者；</u></p> <p><u>(3) 前述所稱「亞洲國家或地區」詳如最新公開說明書。</u></p> <p><u>2、投資於「高收益債券」總金額應達本基金淨資產價值之百分之六十(含)以上;且投資所在國或地區之國家主權評等未達金管會所規定之信用評等機構評定等級者，投資該國或地區之政府債券及其他債券總金額，不得超過本基金淨資產價值之百分之三十(含)·如因有關法令或相關規定修正者，從其規定。</u></p> <p><u>3、本基金所持有之任一高收益債券，嗣後如因信用評等機構調升信用評等等級達金管會所規定之信用評等機構評定等級以上者，本基金得繼續持有之，惟不計入前述 2 所訂高收益債券之投資比例；若因前述信用評等等級調升或有關法令或規定修正高收益債券之規定，致違反本基金投資比例之限制時，本基金將於前開事由發生之日起三個月內採取適當處置，以符合前述 2 所定投資比例之限制。</u></p> <p><u>(五) 所謂「高收益債券」係指未達金管會規定之信用評等</u></p>		

條文	國泰亞洲高收益債券證券投資信託基金(本基金主要係投資於非投資等級之高風險債券且配息來源可能為本金)證券投資信託契約	開放式債券型基金證券投資信託契約 範本 105.1.15 金管證投字第 1040053300 號 函	說明
	<p><u>等級或未經評等之外國債券。金管會所規定之信用評等機構評定等級詳如最新公開說明書。如有關法令或相關規定修正者，從其規定。</u></p> <p><u>(六) 前述第(二)款之債券，不包括以國內有價證券、本國上市或上櫃公司於海外發行之有價證券、國內證券投資信託事業於海外發行之基金受益憑證、未經金管會核准或申報生效得募集及銷售之境外基金為連結標的之連動型或結構型債券。如有關法令或相關規定修正者，依修正後之規定。</u></p> <p><u>(七) 但依經理公司之專業判斷，在特殊情形下，為分散風險、確保基金安全之目的，得不受前述第(四)款投資比例之限制。所謂特殊情形，係指：</u></p> <p><u>1、本基金信託契約終止前一個月；或</u></p> <p><u>2、依本基金最近結算日投資所在國或地區之資產比重計算，達本基金淨資產價值百分之二十以上之任一投資所在國或地區之證券交易所或店頭市場有下列任一情形發生時：</u></p> <p><u>(1) 投資所在國或地區發生政治性與經濟性重大且非預期之事件(如政變、戰爭、能源危機、金融危機、恐怖事件等)、法令政策改變及其他</u></p>		

條文	國泰亞洲高收益債券證券投資信託基金(本基金主要係投資於非投資等級之高風險債券且配息來源可能為本金)證券投資信託契約	開放式債券型基金證券投資信託契約範本 105.1.15 金管證投字第 1040053300 號函	說明
	<p><u>不可抗力之情事，造成該國或地區金融市場暫停交易。</u></p> <p><u>(2)投資所在國或地區實施外匯管制導致無法匯出資金。</u></p> <p><u>(3)投資所在國或地區單日兌美元匯率漲幅或跌幅達百分之五。</u></p> <p><u>(八)俟前述第 (七) 款特殊情形結束後三十個營業日內，經理公司應立即調整，以符合前述第 (四) 款之比例限制。</u></p>		
	<p>二、經理公司得以現金、存放於<u>金融機構</u>、從事債券附買回交易或買入短期票券或其他經金管會規定之方式保持本基金之資產，並指示基金保管機構處理。<u>除法令另有規定外，上開資產存放之金融機構、債券附買回交易交易對象及短期票券發行人、保證人、承兌人或標之物之信用評等，應符合金管會核准或認可之信用評等機構評等達一定等級以上者。</u></p>	<p>二、經理公司得以現金、存放於<u>銀行</u>、從事債券附買回交易或買入短期票券或其他經金管會規定之方式保持本基金之資產，並指示基金保管機構處理。上開資產存放之<u>銀行、債券附買回交易交易對象及短期票券發行人、保證人、承兌人或標之物之信用評等</u>，應符合金管會核准或認可之信用評等機構評等達一定等級以上者。</p>	<p>增列法令規定之但書。</p>
	<p>三、經理公司運用本基金為上市或上櫃有價證券投資，除法令另有規定外，應委託<u>國內外證券經紀商</u>，在<u>投資所在國或地區集中交易市場或證券商營業處所</u>，為現款現貨交易，並指示基金保管機構辦理交割。</p>	<p>三、經理公司運用本基金為上市或上櫃有價證券投資，除法令另有規定外，應委託<u>證券經紀商</u>，在<u>集中交易市場或證券商營業處所</u>，為現款現貨交易，並指示基金保管機構辦理交割。</p>	<p>配合實務修訂。</p>
	<p>四、經理公司依前項規定委託<u>國內外證券經紀商</u>交易時，得委託與經理公司、基金保管機構或國外受託保管機構有利害關係並具有證券經紀商資格者或基金保管機構之經紀部門為之，但支付該證券經紀商之佣金不得高於投資所在</p>	<p>四、經理公司依前項規定委託<u>證券經紀商</u>交易時，得委託與經理公司、基金保管機構有利害關係並具有證券經紀商資格者或基金保管機構之經紀部門為之，但支付該證券經紀商之佣金不得高於一</p>	<p>配合實務修訂。</p>

條文	國泰亞洲高收益債券證券投資信託基金(本基金主要係投資於非投資等級之高風險債券且配息來源可能為本金)證券投資信託契約	開放式債券型基金證券投資信託契約範本 105.1.15 金管證投字第 1040053300 號函	說明
	<p><u>國或地區</u>一般證券經紀商。</p>	<p>一般證券經紀商。</p>	
	<p>六、經理公司為避險需要或增加投資效率，得運用本基金從事<u>衍生自利率、債券或固定收益類指數之期貨或選擇權及利率交換及其他經金管會核准之證券相關商品之交易</u>，但需符合金管會「證券投資信託事業運用證券投資信託基金從事證券相關商品交易應行注意事項」及其他金管會之相關規定。</p>	<p>六、經理公司為避險需要或增加投資效率，得運用本基金從事<u>_____等證券相關商品之交易</u>。</p>	<p>明訂本基金得投資證券相關商品之內容，並增列從事證券相關商品交易應遵守之相關規定。</p>
	<p>七、(一)經理公司得為避險之目的，<u>從事換匯、遠期外匯、換匯換利交易及新臺幣對外幣間匯率選擇權交易、外幣間匯率避險 (Proxy Hedge) (含換匯、遠期外匯、換匯換利交易及匯率選擇權等) 及其他經金管會核准之匯率避險工具之交易方式</u>，處理本基金資產之匯入匯出，並應符合中華民國中央銀行或金管會之相關規定。如因有關法令或相關規定修改者，從其規定。</p> <p>(二) 本基金所從事之外幣間匯率避險交易係以<u>直接承作銀行所提供之二種外幣間或一籃子 (basket hedge) 外幣間匯率避險交易</u>來進行。</p> <p>(三) 本基金以投資所在國或地區之幣別計價之資產 (包含持有現金部分)，於從事<u>換匯、遠期外匯、換匯換利交易之避險操作時</u>，其價值與期間，不得超過持有外幣資產之價值與期間。</p> <p>(以下項目依序調整)</p>	<p>新增</p>	<p>配合本基金投資範圍增訂。</p>
	<p>八、經理公司應依有關法令及本契約</p>	<p>七、經理公司應依有關法令及本契約</p>	

條文	國泰亞洲高收益債券證券投資信託基金(本基金主要係投資於非投資等級之高風險債券且配息來源可能為本金)證券投資信託契約	開放式債券型基金證券投資信託契約範本 105.1.15 金管證投字第 1040053300 號函	說明
	<p>規定，運用本基金，除金管會另有規定外，並應遵守下列規定：</p> <p>(二)不得投資於國內未上市或未上櫃之次順位公司債及次順位金融債券；</p> <p>(八)投資於證券交易市場交易之<u>反向型 ETF 及槓桿型 ETF 之總金額，不得超過本基金淨資產價值之百分之十；</u>加計投資於其他基金受益憑證之總金額，不得超過本基金淨資產價值之百分之二十；</p> <p>(九)投資於任一基金之受益權單位總數，不得超過被投資基金已發行受益權單位總數之百分之十；所經理之全部基金投資於任一基金受益權單位總數，不得超過被投資基金已發行受益權單位總數之百分之二十；</p> <p>(十)投資於經理公司經理之基金時，不得收取經理費；</p> <p>(十一)不得投資於<u>私募之有價證券，但符合美國 Rule 144A 規定之債券者，不在此限；</u></p> <p>(十二)投資於符合美國 Rule 144A 規定之債券總金額，不得超過本基金淨資產價值之百分之三十；</p> <p>(以下款次依序調整)</p> <p>刪除</p>	<p>規定，運用本基金，除金管會另有規定外，並應遵守下列規定：</p> <p>(二)不得投資於未上市或未上櫃之次順位公司債及次順位金融債券；</p> <p>新增</p> <p>新增</p> <p>新增</p> <p>新增</p> <p>新增</p> <p>(八)投資於任一公司所發行無擔保公司債，該債券應取具<u>等級以上之信用評等；</u></p>	<p>配合基金管理辦法第 17 條修訂。</p> <p>配合本基金投資標的、基金管理辦法第 10 條、107.8.3 金管證投字第 1070327025 號令規定增訂。</p> <p>配合本基金投資標的、基金管理辦法第 10 條增訂。</p> <p>配合本基金投資標的、基金管理辦法第 22 條增訂。</p> <p>配合本基金投資標的、基金管理辦法第 10 條及 107.9.27 金管證投字第 1070335050 1 號令規定增訂。</p> <p>配合本基金投資範圍，刪除信用評等之規定。</p>

條文	國泰亞洲高收益債券證券投資信託基金(本基金主要係投資於非投資等級之高風險債券且配息來源可能為本金)證券投資信託契約	開放式債券型基金證券投資信託契約 範本 105.1.15 金管證投字第 1040053300 號 函	說明
	<p>(十四) 投資於任一公司所發行公司債 (含次順位公司債) 之總金額，不得超過本基金淨資產價值之百分之十；投資於任一公司所發行國內次順位公司債之總額，不得超過該公司該次 (如有分券指分券後) 所發行次順位公司債總額之百分之十；</p> <p>(十五) 投資於轉換公司債、附認股權公司債及交換公司債之總金額，不得超過本基金淨資產價值之百分之十；持有之轉換公司債、附認股權公司債及交換公司債於條件成就致轉換、認購或交換為股票者，應於一年內調整至符合規定；</p> <p>(十六) 投資於任一公司發行、保證或背書之短期票券及有價證券總金額，不得超過本基金淨資產價值之百分之十。但投資於基金受益憑證者，不在此限；</p> <p>(十七) 投資於任一銀行所發行之金融債券 (含次順位金融債) 之總金額，不得超過本基金淨資產價值之百分之十，及該銀行所發行金融債券總額之百分之十；投資於任一銀行所發行國內次順位金融債券之總額，不得超過該銀行該次 (如有分券指分券後) 所發行次順位金融債券總額之百分之十；</p>	<p>(十) 投資於任一公司所發行公司債 (含次順位公司債) 之總金額，不得超過本基金淨資產價值之百分之十；投資於任一公司所發行次順位公司債之總額，不得超過該公司該次 (如有分券指分券後) 所發行次順位公司債總額之百分之十。<u>上開次順位公司債應符合金管會核准或認可之信用評等機構評等達一定等級以上者；</u></p> <p>新增</p> <p>(十一) 投資於任一公司發行、保證或背書之短期票券總金額，不得超過本基金淨資產價值之百分之十，<u>並不得超過新臺幣五億元；</u></p> <p>(十二) 投資於任一銀行所發行之金融債券 (含次順位金融債) 之總金額，不得超過本基金淨資產價值之百分之十，及該銀行所發行金融債券總額之百分之十；投資於任一銀行所發行次順位金融債券之總額，不得超過該銀行該次 (如有分券指分券後) 所發行次順位金融債券總額之百分之十。<u>上開次順位金融債券應符合金</u></p>	<p>配合基金管理辦法第 17 條修訂，並配合本基金投資範圍，刪除信用評等之規定。</p> <p>配合本基金投資標的、基金管理辦法第 27 條規定增訂。</p> <p>配合基金管理辦法第 10 條增訂。</p> <p>配合基金管理辦法第 17 條修訂，並配合本基金投資範圍，刪除信用評等之規定。</p>

條文	國泰亞洲高收益債券證券投資信託基金(本基金主要係投資於非投資等級之高風險債券且配息來源可能為本金)證券投資信託契約	開放式債券型基金證券投資信託契約範本 105.1.15 金管證投字第 1040053300 號函	說明
	<p>(十九) 投資於任一受託機構或特殊目的公司發行之受益證券或資產基礎證券之總額，不得超過該受託機構或特殊目的公司該次(如有分券指分券後)發行之受益證券或資產基礎證券總額之百分之十；亦不得超過本基金淨資產價值之百分之十；</p> <p>(二十) 投資於任一創始機構發行之公司債、金融債券及將金融資產信託與受託機構或讓與特殊目的公司發行之受益證券或資產基礎證券之總金額，不得超過本基金淨資產價值之百分之十；</p> <p>(二十一) 經理公司與受益證券或資產基礎證券之創始機構、受託機構或特殊目的公司之任一機構具有證券投資信託基金管理辦法第十一條第一項所稱利害關係公司之關係者，經理公司不得運用本基金投資於該受益證券或資產基礎證券；</p> <p>(二十二) 投資於任一受託機構發行之不動產資產信託受</p>	<p><u>管會核准或認可之信用評等機構評等達一定等級以上者；</u></p> <p>(十四) 投資於任一受託機構或特殊目的公司發行之受益證券或資產基礎證券之總額，不得超過該受託機構或特殊目的公司該次(如有分券指分券後)發行之受益證券或資產基礎證券總額之百分之十；亦不得超過本基金淨資產價值之百分之十；<u>上開受益證券或資產基礎證券應符合金管會核准或認可之信用評等機構評等達一定等級以上者；</u></p> <p>(十五) 投資於任一創始機構發行之公司債、金融債券及將金融資產信託與受託機構或讓與特殊目的公司發行之受益證券或資產基礎證券之總金額，不得超過本基金淨資產價值之百分之十；<u>上開受益證券或資產基礎證券應符合金管會核准或認可之信用評等機構評等達一定等級以上者；</u></p> <p>(十六) 經理公司與受益證券或資產基礎證券之創始機構、受託機構或特殊目的公司之任一機構具有證券投資信託基金管理辦法第十一條第一項所稱利害關係公司之關係者，經理公司不得運用基金投資於該受益證券或資產基礎證券；</p> <p>(十七) 投資於任一受託機構發行之不動產資產信託受益</p>	<p>配合本基金投資範圍，刪除信用評等之規定。</p> <p>配合本基金投資範圍，刪除信用評等之規定。</p> <p>文字修飾。</p> <p>配合本基金投資範圍，刪除</p>

條文	國泰亞洲高收益債券證券投資信託基金(本基金主要係投資於非投資等級之高風險債券且配息來源可能為本金)證券投資信託契約	開放式債券型基金證券投資信託契約範本 105.1.15 金管證投字第 1040053300 號函	說明
	<p>益證券之總額，不得超過該受託機構該次（如有分券指分券後）發行之不動產資產信託受益證券總額之百分之十；</p> <p><u>(二十三)</u> 投資於任一受託機構發行之不動產資產信託受益證券之總金額，不得超過本基金淨資產價值之百分之十；</p> <p>刪除</p> <p><u>(二十五)</u> 經理公司與不動產資產信託受益證券之受託機構或委託人具有證券投資信託基金管理辦法第十一條第一項所稱利害關係公司之關係者，經理公司不得運用本基金投資於該不動產資產信託受益證券；</p> <p><u>(二十七)</u> 投資於大陸地區證券市場之有價證券，其相關限制以金管會頒布之最新法令辦理；</p> <p><u>(二十八)</u> 不得從事不當交易行為而影響本基金淨資產價值；</p>	<p>證券之總額，不得超過該受託機構該次（如有分券指分券後）發行之不動產資產信託受益證券總額之百分之十；<u>上開不動產資產信託受益證券應符合金管會核准或認可之信用評等機構評等達一定等級以上者；</u></p> <p><u>(十八)</u> 投資於任一受託機構發行之不動產投資信託基金受益證券及不動產資產信託受益證券之總金額，不得超過本基金淨資產價值之百分之十；</p> <p><u>(二十)</u> 所投資之不動產資產信託受益證券應符合金管會核准或認可之信用評等機構評等達一定等級以上者；</p> <p><u>(二十一)</u> 經理公司與不動產投資信託基金受益證券之受託機構或委託人具有證券投資信託基金管理辦法第十一條第一項所稱利害關係公司之關係者，經理公司不得運用基金投資於該不動產投資信託基金受益證券或不動產資產信託受益證券；</p> <p>新增</p> <p>新增</p>	<p>信用評等之規定。</p> <p>配合本基金投資標的刪除。</p> <p>配合本基金投資範圍，刪除信用評等之規定。</p> <p>配合本基金投資標的刪除。</p> <p>文字修飾。</p> <p>配合 107.9.27 金管證投字第 1070335050 號令增訂。</p> <p>配合證券投資信託基金管理辦法第 10 條增訂。</p>

條文	國泰亞洲高收益債券證券投資信託基金(本基金主要係投資於非投資等級之高風險債券且配息來源可能為本金)證券投資信託契約	開放式債券型基金證券投資信託契約範本 105.1.15 金管證投字第 1040053300 號函	說明
	<p>九、前項第(五)款所稱各基金，第(九)款所稱所經理之全部基金，包括經理公司募集或私募之證券投資信託基金及期貨信託基金。</p> <p>十、本條第八項規定比例之限制，如因有關法令或相關規定修正者，從其規定。</p> <p>十一、經理公司有無違反本條第八項各款禁止規定之行為，以行為當時之狀況為準；行為後因情事變更致有本條第八項禁止規定之情事者，不受該項限制。但經理公司為籌措現金需處分本基金資產時，應儘先處分該超出比例限制部分之證券。</p>	<p>八、前項第(五)款所稱各基金，包括經理公司募集或私募之證券投資信託基金及期貨信託基金。</p> <p>九、第七項第(九)款至第(十五)款及第(十七)款至第(十九)款規定比例之限制及該項所述之信用評等，如因有關法令或相關規定修正者，從其規定。</p> <p>十、經理公司有無違反本條第七項各款禁止規定之行為，以行為當時之狀況為準；行為後因情事變更致有本條第七項禁止規定之情事者，不受該項限制。但經理公司為籌措現金需處分本基金資產時，應儘先處分該超出比例限制部分之證券。</p>	<p>款次調整。</p> <p>文字修飾及項、款次調整。</p> <p>項次調整。</p>
第十五條	<p>收益分配</p> <p>一、<u>本基金 A 類型受益權單位之收益全部併入本基金 A 類型受益權單位之資產，不予分配。</u></p> <p>二、<u>本基金 B 類型及 NB 類型受益權單位非投資於中華民國及中國大陸地區(不含港澳地區)所得之稅後利息收入、基金收益分配及已實現資本利得扣除已實現資本損失後，為各該受益權單位之可分配收益。上述可分配收益，由經理公司於本基金成立日起屆滿三個月後，依本條第三項規定之時間，按月進行收益分配。經理公司得依收益之情況自行決定分配之金額可超出上述之可分配收益，故本基金 B 類型及 NB 類型受益權單位配息可能涉及該等類型之本金，惟如經理公司認為有必要(如金融市場變化足以對基金造成重大影響時)可於分配前隨時修正收益分配金額。</u></p>	<p>收益分配</p> <p>一、<u>本基金投資所得之利息收入、收益平準金、已實現資本利得扣除已實現資本損失及本基金應負擔之各項成本費用後，為可分配收益。</u></p> <p>二、<u>基金收益分配以當年度之實際可分配收益餘額為正數方得分配。本基金每受益權單位之可分配收益低於會計年度結束日每受益權單位淨資產價值百分之___，經理公司不予分配，如每受益權單位之可分配收益超過會計年度結束日每受益權單位淨資產價值百分之___時，其超過部分併入以後年度之可分配收益。如投資收益之實現與取得有年度之間隔，或已實現而取得有困難之收益，於取得時分配之。</u></p>	<p>明訂本基金 A 類型受益權單位不分配收益。</p> <p>明訂本基金 B 類型及 NB 類型受益權單位收益分配來源及計算可分配金額之方式。</p>

條文	國泰亞洲高收益債券證券投資信託基金(本基金主要係投資於非投資等級之高風險債券且配息來源可能為本金)證券投資信託契約	開放式債券型基金證券投資信託契約 範本 105.1.15 金管證投字第 1040053300 號 函	說明
	<p>三、<u>本基金 B 類型及 NB 類型受益權單位可分配收益之分配</u>，經經理公司作成收益分配決定後，應於<u>每月結束後之第二十個營業日前(含)分配之</u>；收益分配之停止變更受益人名簿記載期間及<u>收益分配基準日</u>由經理公司於期前公告。</p> <p>四、<u>本基金 B 類型及 NB 類型受益權單位可分配收益</u>，應經金管會核准辦理公開發行公司之簽證會計師查核簽證後，始得分配。</p> <p>五、每次分配之總金額，應由基金保管機構以「<u>國泰亞洲高收益債券基金可分配收益專戶</u>」之名義按計價幣別開立獨立專戶分別存入，不再視為本基金資產之一部分，但其所生之孳息應按其計價幣別分別併入 <u>B 類型或 NB 類型受益權單位之資產</u>。</p> <p>六、<u>本基金 B 類型及 NB 類型受益權單位可分配收益</u>，依收益分配基準日發行在外之各該類型受益權單位總數平均分配，<u>各該類型受益權單位之收益分配給付</u>應以受益人為受款人之記名劃線禁止背書轉讓票據或匯款方式為之。但新臺幣計價 <u>B 類型及 NB 類型受益權單位每月收益分配之給付金額未達新臺幣壹仟元時</u>，或美元計價 <u>B 類型及 NB 類型受益權單位每月收益分配之給付金額未達美元伍拾元時</u>，收益分配之給付則以受益人為申購人之轉申購其原持有本基金計價幣別 <u>B 類型或 NB 類型受益權單位方式為之</u>（惟受益人透過特定金錢信託或投資型保單方式申購本基金者，</p>	<p>三、<u>本基金可分配收益之分配</u>，應於該會計年度結束後，翌年<u>___月第___個營業日</u>分配之，停止變更受益人名簿記載期間及分配基準日由經理公司於期前公告。</p> <p>四、<u>可分配收益</u>，應經金管會核准辦理公開發行公司之簽證會計師查核簽證後，始得分配。<u>(倘可分配收益未涉及資本利得，得以簽證會計師出具核閱報告後進行分配。)</u></p> <p>五、每次分配之總金額，應由基金保管機構以「<u>_____基金可分配收益專戶</u>」之名義存入獨立帳戶，不再視為本基金資產之一部分，但其所生之孳息應併入<u>本基金</u>。</p> <p>六、<u>可分配收益</u>依收益分配基準日發行在外之受益權單位總數平均分配，<u>收益分配之給付</u>應以受益人為受款人之記名劃線禁止背書轉讓票據或匯款方式為之，經理公司並應公告其計算方式及分配之金額、地點、時間及給付方式。</p>	<p>明訂本基金 B 類型及 NB 類型受益權單位之收益分配方式。</p> <p>本基金 B 類型及 NB 類型受益權單位之可分配收益，涉及資本利得。</p> <p>明訂本基金 B 類型及 NB 類型受益權單位可分配收益之存放方式及孳息應併入 B 類型及 NB 類型受益權單位之資產。</p> <p>明訂本基金 B 類型及 NB 類型受益權單位之給付方式及自動轉申購之規定。</p>

條 文	國泰亞洲高收益債券證券投資信託基金(本基金主要係投資於非投資等級之高風險債券且配息來源可能為本金)證券投資信託契約	開放式債券型基金證券投資信託契約範本 105.1.15 金管證投字第 10400053300 號 函	說 明
	不在此限)·且申購手續費(含遞延手續費)為零。經理公司並應公告其計算方式及分配之金額、地點、時間及給付方式。		
第十六條	<p>經理公司及基金保管機構之報酬</p> <p>一、經理公司之報酬係按本基金淨資產價值每年百分之一·六〇(1.60%)之比率，逐日累計計算，並自本基金成立日起每曆月給付乙次。</p> <p>二、基金保管機構之報酬(含支付國外受託保管機構或其代理人、受託人之費用及報酬)係按本基金淨資產價值每年百分之〇·二六(0.26%)之比率，由經理公司逐日累計計算，自本基金成立日起每曆月給付乙次。</p> <p>五、經理公司運用所管理之全權委託投資專戶投資本基金時，如委託客戶屬金融消費者保護法第四條所定「專業投資機構」，且委託投資資產價值達一定條件以上者，經理公司得與該客戶約定，將所收取經理費之一部或全部退還予該全權委託投資專戶。前述「一定條件以上」詳如基金公開說明書。</p>	<p>經理公司及基金保管機構之報酬</p> <p>一、經理公司之報酬係按本基金淨資產價值每年百分之____(____%)之比率，逐日累計計算，並自本基金成立日起每曆月給付乙次。</p> <p>二、基金保管機構之報酬係按本基金淨資產價值每年百分之____(____%)之比率，由經理公司逐日累計計算，自本基金成立日起每曆月給付乙次。【保管費採固定費率者適用】</p> <p>基金保管機構之報酬係按本基金淨資產價值每年百分之____(____%)之比率，加上每筆交割處理費新臺幣____元整，由經理公司逐日累計計算，自本基金成立日起每曆月給付乙次。【保管費採變動費率者適用】</p> <p>新增</p>	<p>空白處填入經理公司報酬之計算比率。</p> <p>本基金保管費採固定費率；空白處填入基金保管機構報酬之計算比率。</p> <p>配合基金實務及 104.3.9 金管證投字第 1040002962 號函說明，增列經理費得退還全權委託投資專戶之相關規定。</p>
第十七條	<p>受益憑證之買回</p> <p>一、本基金自成立之日起九十日後，受益人得依最新公開說明書之規定，以書面、電子資料或其他約定方式向經理公司或其委任之基金銷售機構提出買回之請求。經理公司與基金銷售機構所簽訂之</p>	<p>受益憑證之買回</p> <p>一、本基金自成立之日起____日後，受益人得依最新公開說明書之規定，以書面、電子資料或其他約定方式向經理公司或其委任之基金銷售機構提出買回之請求。經理公司與基金銷售機構所簽訂之</p>	<p>明訂本基金之買回開始日及各類型受益權單位部位買回受益權單位數之限制明訂於</p>

條文	國泰亞洲高收益債券證券投資信託基金(本基金主要係投資於非投資等級之高風險債券且配息來源可能為本金)證券投資信託契約	開放式債券型基金證券投資信託契約範本 105.1.15 金管證投字第 1040053300 號函	說明
	<p>銷售契約，應載明每營業日受理買回申請之截止時間及對逾時申請之認定及其處理方式，以及雙方之義務、責任及權責歸屬。受益人得請求買回受益憑證之全部或一部，其相關限制依最新公開說明書規定。經理公司應依「證券投資信託基金募集發行銷售及其申購或買回作業程序」辦理受益憑證之買回作業，並依本基金各類型受益權單位之特性，訂定其受理受益憑證買回申請之截止時間，除能證明受益人係於截止時間前提出買回請求者，逾時申請應視為次一營業日之交易。受理買回申請之截止時間，經理公司應確實嚴格執行，並應將該資訊載明於公開說明書、相關銷售文件或經理公司網站。本基金受理買回申請之截止時間若因不同級別而有差異者，經理公司應基於公平對待受益人及不影響受益人權益原則辦理，並於公開說明書及銷售文件充分揭露。</p>	<p>銷售契約，應載明每營業日受理買回申請之截止時間及對逾時申請之認定及其處理方式，以及雙方之義務、責任及權責歸屬。受益人得請求買回受益憑證之全部或一部，但買回後剩餘之受益憑證所表彰之受益權單位數不及<u> </u>單位者，不得請求部分買回。經理公司應訂定其受理受益憑證買回申請之截止時間，除能證明投資人係於截止時間前提出買回請求者，逾時申請應視為次一營業日之交易。受理買回申請之截止時間，經理公司應確實嚴格執行，並應將該資訊載明於公開說明書、相關銷售文件或經理公司網站。</p>	<p>公開說明書；並依「基金募集發行銷售及其申購或買回作業程序」第 27 條及本契約第 1 條第 6 項定義修訂。</p>
	<p>二、除本契約另有規定外，各類型受益權單位每受益權單位之買回價格以買回日該類型受益權單位每受益權單位淨資產價值扣除買回費用計算之。NB 類型受益權單位之買回價格，除依前述規定將每受益權單位淨資產價值扣除買回費用外，並應依最新公開說明書之規定扣除遞延手續費。</p>	<p>二、除本契約另有規定外，每受益權單位之買回價格以買回日本基金每受益權單位淨資產價值扣除買回費用計算之。</p>	<p>配合本基金各類型受益權單位修訂。</p>
	<p>三、本基金買回費用（含受益人進行短線交易部分）最高不得超過本基金每受益權單位淨資產價值之<u> </u>，並得由經理公司在此範圍內公告後調整。本基金買回費用及短線交易之認定標準依最新公開說明書之規定。買回費用歸入本基金資產。</p>	<p>三、本基金買回費用（含受益人進行短線交易部分）最高不得超過本基金每受益權單位淨資產價值之<u> </u>，並得由經理公司在此範圍內公告後調整。本基金買回費用依最新公開說明書之規定。買回費用歸入本基金資產。</p>	<p>空白處填入本基金買回費用費率，並增訂短線交易買回費用之規定。</p>

條文	國泰亞洲高收益債券證券投資信託基金(本基金主要係投資於非投資等級之高風險債券且配息來源可能為本金)證券投資信託契約	開放式債券型基金證券投資信託契約範本 105.1.15 金管證投字第 1040053300 號函	說明
	刪除 (以下項目依序調整)	四、本基金為給付受益人買回價金或辦理有價證券交割，得由經理公司依金管會規定向金融機構辦理短期借款，並由基金保管機構以基金專戶名義與借款金融機構簽訂借款契約，且應遵守下列規定，如有關法令或相關規定修正者，從其規定： <u>(一) 借款對象以依法得經營辦理放款業務之國內外金融機構為限，亦得包括本基金之保管機構。</u> <u>(二) 為給付買回價金之借款期限以三十個營業日為限；為辦理有價證券交割之借款期限以十四個營業日為限。</u> <u>(三) 借款產生之利息及相關費用由基金資產負擔。</u> <u>(四) 借款總金額不得超過本基金淨資產價值之百分之十。</u> <u>(五) 基金借款對象為基金保管機構或與證券投資信託事業有利害關係者，其借款交易條件不得劣於其他金融機構。</u> <u>(六) 基金及基金保管機構之清償責任以基金資產為限，受益人應負擔責任以其投資於該基金受益憑證之金額為限。</u>	本基金不辦理短期借款。
	刪除	五、本基金向金融機構辦理短期借款，如有必要時，金融機構得於本基金財產上設定權利。	本基金不辦理短期借款。
	四、除本契約另有規定外，經理公司應自受益人提出買回受益憑證之請求到達之次一營業日起七個營業日內，指示基金保管機構以受益人為受款人之記名劃線禁止背書轉讓票據或匯款方式給付買回價金，並得於給付買回價金中扣	六、除本契約另有規定外，經理公司應自受益人提出買回受益憑證之請求到達之次一營業日起五個營業日內，指示基金保管機構以受益人為受款人之記名劃線禁止背書轉讓票據或匯款方式給付買回價金，並得於給付買回價金中扣	配合實務修訂。

條文	國泰亞洲高收益債券證券投資信託基金(本基金主要係投資於非投資等級之高風險債券且配息來源可能為本金)證券投資信託契約	開放式債券型基金證券投資信託契約範本 105.1.15 金管證投字第 1040053300 號函	說明
	<p>除買回費用、手續費、掛號郵費、匯費及其他必要之費用。<u>受益人之買回價金按所申請買回之受益權單位計價幣別給付之。</u></p> <p>五、受益人請求買回一部受益憑證者，經理公司亦應依前項規定之期限指示基金保管機構給付買回價金。</p> <p>七、經理公司除有本契約第十八條第一項及第十九條第一項所規定之情形外，對受益憑證買回總價金給付之指示不得遲延，如有遲延給付之情事，應對受益人負損害賠償責任。</p>	<p>除買回費用、買回收件手續費、掛號郵費、匯費及其他必要之費用。</p> <p>七、受益人請求買回一部受益憑證者，經理公司除應依前項規定之期限指示基金保管機構給付買回價金外，並應於受益人提出買回受益憑證之請求到達之次一營業日起七個營業日內，辦理受益憑證之換發。</p> <p>九、經理公司除有本契約第十八條第一項及第十九條第一項所規定之情形外，對受益憑證買回價金給付之指示不得遲延，如有遲延之情事，應對受益人負損害賠償責任。</p>	<p>本基金受益憑證採無實體發行。</p> <p>文字修飾。</p>
第十八條	<p>鉅額受益憑證之買回</p> <p>一、任一營業日之各類型受益權單位買回價金總額扣除當日申購受益憑證發行價額之餘額，超過本基金流動資產總額時，經理公司得報經金管會核准後暫停計算買回價格，並延緩給付買回價金。</p> <p>二、前項情形，經理公司應以合理方式儘速處分本基金資產，以籌措足夠流動資產以支付買回價金。經理公司應於本基金有足夠流動資產支付全部買回價金之次一計算日，依該計算日各類型受益權單位每受益權單位淨資產價值恢復計算買回價格，並自該計算日起七個營業日內，指示基金保管機構給付買回價金。經理公司就恢復計算本基金每受益權單位買回價格，應向金管會報備之。停止計算買回價格期間申請買回者，以恢復計算買回價格日之價格為其買回之價格。</p>	<p>鉅額受益憑證之買回</p> <p>一、任一營業日之受益權單位買回價金總額扣除當日申購受益憑證發行價額之餘額，超過本基金流動資產總額及本契約第十七條第四項第四款所定之借款比例時，經理公司得報經金管會核准後暫停計算買回價格，並延緩給付買回價金。</p> <p>二、前項情形，經理公司應以合理方式儘速處分本基金資產，以籌措足夠流動資產以支付買回價金。經理公司應於本基金有足夠流動資產支付全部買回價金之次一計算日，依該計算日之每受益權單位淨資產價值恢復計算買回價格，並自該計算日起五個營業日內，給付買回價金。經理公司就恢復計算本基金每受益權單位買回價格，應向金管會報備之。停止計算買回價格期間申請買回者，以恢復計算買回價格日之價格為其買回之價格。</p>	<p>本基金不辦理短期借款。</p> <p>配合本基金各類型受益權單位及實務修訂。</p>

條 文	國泰亞洲高收益債券證券投資信託基金(本基金主要係投資於非投資等級之高風險債券且配息來源可能為本金)證券投資信託契約	開放式債券型基金證券投資信託契約 範本 105.1.15 金管證投字第 1040053300 號 函	說 明
	<p>三、受益人申請買回有本條第一項及第十九條第一項規定之情形時，得於暫停計算買回價格公告日（含公告日）起，向原申請買回之機構或經理公司撤銷買回之申請，該撤銷買回之申請除因不可抗力情形外，應於恢復計算買回價格日前（含恢復計算買回價格日）之營業時間內到達原申請買回機構或經理公司，其原買回之請求方失其效力，且不得對該撤銷買回之行為，再予撤銷。</p>	<p>三、受益人申請買回有本條第一項及第十九條第一項規定之情形時，得於暫停計算買回價格公告日（含公告日）起，向原申請買回之機構或經理公司撤銷買回之申請，該撤銷買回之申請除因不可抗力情形外，應於恢復計算買回價格日前（含恢復計算買回價格日）之營業時間內到達原申請買回機構或經理公司，其原買回之請求方失其效力，且不得對該撤銷買回之行為，再予撤銷。<u>經理公司應於撤銷買回申請文件到達之次一營業日起七個營業日內交付因撤銷買回而換發之受益憑證。</u></p>	<p>本基金受益憑證採無實體發行。</p>
<p>第十九條</p>	<p>買回價格之暫停計算及買回價金之延緩給付</p> <p>一、經理公司因金管會之命令或有下列情事之一，並經金管會核准者，經理公司得暫停計算<u>本基金部分或全部類型受益權單位之買回價格</u>，並延緩給付買回價金： （一）證券交易所、<u>店頭市場</u>或外匯市場非因例假日而停止交易；</p> <p>二、前項所定暫停計算<u>本基金部分或全部類型受益權單位買回價格</u>之情事消滅後之次一營業日，經理公司應即恢復計算<u>該類型受益權單位之買回價格</u>，並依恢復計算日每受益權單位淨資產價值計算之，並自該計算日起<u>七個營業日內</u>，指示基金保管機構給付買回價金。經理公司就恢復計算本基金各類型每受益權單位買回價格，應向金管會報備之。</p>	<p>買回價格之暫停計算及買回價金之延緩給付</p> <p>一、經理公司因金管會之命令或有下列情事之一，並經金管會核准者，經理公司得暫停計算買回價格，並延緩給付買回價金： （一）證券交易所、<u>證券櫃檯買賣中心</u>或外匯市場非因例假日而停止交易；</p> <p>二、前項所定暫停計算<u>本基金買回價格</u>之情事消滅後之次一營業日，經理公司應即恢復計算<u>本基金之買回價格</u>，並依恢復計算日每受益權單位淨資產價值計算之，並自該計算日起<u>五個營業日內</u>給付買回價金。經理公司就恢復計算本基金每受益權單位買回價格，應向金管會報備之。</p>	<p>配合本基金各類型受益權單位修訂。</p> <p>配合第 1 條第 22 項定義修訂。</p> <p>配合本基金各類型受益權單位及實務修訂。</p>
<p>第二十條</p>	<p>本基金淨資產價值之計算</p> <p>一、經理公司應每營業日計算本基金之淨資產價值，<u>並依下列原則計</u></p>	<p>本基金淨資產價值之計算</p> <p>一、經理公司應每營業日計算本基金之淨資產價值。<u></u></p>	<p>明訂本基金淨資產價值之計</p>

條文	國泰亞洲高收益債券證券投資信託基金(本基金主要係投資於非投資等級之高風險債券且配息來源可能為本金)證券投資信託契約	開放式債券型基金證券投資信託契約範本 105.1.15 金管證投字第 1040053300 號函	說明
	<p>算之：</p> <p>(一) 以基準貨幣計算本基金資產總額，減除適用所有類型並且費率相同之相關費用後，得出以基準貨幣呈現之本基金初步總資產價值。</p> <p>(二) 依各類型受益權單位之資產佔本基金資產總額之比例，計算以基準貨幣呈現之各類型受益權單位初步總資產價值。</p> <p>(三) 加減專屬各類型受益權單位之損益後，得出以基準貨幣呈現之各類型淨資產價值。</p> <p>(四) 前款各類型受益權單位淨資產價值加總即為本基金以基準貨幣呈現之淨資產價值。</p> <p>(五) 第(三)款各類型受益權單位淨資產價值按本契約第三十條第二項規定匯率換算即得出以計價貨幣呈現之各類型受益權單位淨資產價值。</p>		算原則。
	<p>二、本基金包含不同計價貨幣之受益權單位，每營業日淨資產價值計算及不同計價貨幣受益權單位淨值換算，均以基準貨幣與各計價貨幣轉換進行，故存在匯率換算風險。</p> <p>(以下項目依序調整)</p>	新增	明訂本基金存在匯率換算風險，其後項次依序調整。
	<p>四、本基金淨資產價值之計算及計算錯誤之處理方式，應依同業公會所擬定，金管會核定之「證券投資信託基金資產價值之計算標準」及「證券投資信託基金淨資產價值計算之可容忍偏差率標準及處理作業辦法」辦理之，但本基金持有問題公司債時，關於問題公司債之資產計算，依「問</p>	<p>三、本基金淨資產價值之計算及計算錯誤之處理方式，應依同業公會所擬定，金管會核定之「證券投資信託基金資產價值之計算標準」及「證券投資信託基金淨資產價值計算之可容忍偏差率標準及處理作業辦法」辦理之，但本基金持有問題公司債時，關於問題公司債之資產計算，依附件</p>	配合實務及本基金投資範圍修訂。

條文	國泰亞洲高收益債券證券投資信託基金(本基金主要係投資於非投資等級之高風險債券且配息來源可能為本金)證券投資信託契約	開放式債券型基金證券投資信託契約範本 105.1.15 金管證投字第 1040053300 號函	說明
	<p>題公司債處理規則」辦理之。該等計算標準、作業辦法及處理規則並應於公開說明書揭露。本基金投資之外國有價證券，因時差問題，故本基金淨資產價值須於次一營業日計算之（計算日），經理公司並應依照下列規定計算本基金之淨資產價值：</p> <p>(一) 中華民國之資產：應依「證券投資信託基金資產價值之計算標準」辦理。</p> <p>(二) 國外債券：</p> <p>1、中國大陸地區(不含港、澳)交易之債券以計算日中華民國時間上午八時三十分依序由萬得資訊(Wind)、中債估值、彭博資訊(Bloomberg)所取得之最近價格、成交價、買價或中價加計至計算日前一營業日止應收之利息為準；非中國大陸地區交易之債券以計算日中華民國時間上午八時三十分依序由彭博資訊(Bloomberg)、其他獨立專業機構所取得之最近價格、成交價、買價或中價加計至計算日前一營業日止應收之利息為準。</p> <p>2、持有暫停交易或久無報價與成交資訊者，以經理公司洽商其他獨立專業機構提供之公平價格為準。</p> <p>(三) 國外基金受益憑證、基金股份或投資單位：</p> <p>1、證券交易所或店頭市場交易者：以計算日中華民國時間上午八時三十分彭博資訊(Bloomberg)所示之最近收盤價格為準。持</p>	<p>「問題公司債處理規則辦理之。該計算標準及作業辦法並應於公開說明書揭露。</p>	

條文	國泰亞洲高收益債券證券投資信託基金(本基金主要係投資於非投資等級之高風險債券且配息來源可能為本金)證券投資信託契約	開放式債券型基金證券投資信託契約 範本 105.1.15 金管證投字第 1040053300 號 函	說明
	<p><u>有暫停交易者，以基金經理公司洽商其他獨立專業機構提供之公平價格為準。</u></p> <p><u>2、非證券交易所或非店頭市場交易者：以計算日中華民國時間下午四時前取得各基金經理公司之單位或股份之淨值為準，計算日無法取得淨值者，以<u>彭博資訊(Bloomberg)</u>所示之淨值代之，如仍無淨值者，則以最近淨值代之。持有暫停交易者，如暫停期間仍能取得通知或公告淨值，以通知或公告之淨值計算；如暫停期間無通知或公告淨值者，則以暫停交易前一營業日淨值計算。</u></p> <p><u>(四) 國外證券相關商品：</u></p> <p><u>1、證券交易所交易者，以計算日中華民國時間上午八點三十分<u>彭博資訊 (Bloomberg)</u>所示之最近收盤價格為準；非證券交易所交易者，以計算日中華民國時間上午八點三十分<u>彭博資訊 (Bloomberg)</u>所示或交易對手所提供之最近價格為準。</u></p> <p><u>2、期貨：依期貨契約所定之標的種類所屬之期貨交易市場於計算日中華民國時間上午八點三十分<u>彭博資訊 (Bloomberg)</u>所示之最近結算價格為準，以計算契約利得或損失。</u></p> <p><u>(五) 匯率兌換：依本契約第</u></p>		

條 文	國泰亞洲高收益債券證券投資信託基金(本基金主要係投資於非投資等級之高風險債券且配息來源可能為本金)證券投資信託契約	開放式債券型基金證券投資信託契約 範本 105.1.15 金管證投字第 1040053300 號 函	說 明
	<u>三十條規定辦理。</u>		
第二十一條	<p>每受益權單位淨資產價值之計算及公告</p> <p>一、每受益權單位之淨資產價值，應按各類型受益權單位分別計算及公告。</p> <p>二、各類型受益權單位每受益權單位之淨資產價值，以計算日該類型受益權單位淨資產價值，除以該類型已發行在外受益權單位總數，以四捨五入方式計算至各計價幣別「元」以下小數第四位。</p> <p>三、經理公司應於每營業日公告前一營業日本基金各類型受益權單位每受益權單位之淨資產價值。</p> <p>四、部分類型受益權單位之淨資產價值為零者，經理公司應每營業日於經理公司網站揭露前一營業日該類型受益權單位之每單位銷售價格。</p>	<p>每受益權單位淨資產價值之計算及公告</p> <p>新增</p> <p>一、每受益權單位之淨資產價值，以計算日之本基金淨資產價值，除以已發行在外受益權單位總數，以四捨五入方式計算至新臺幣元以下小數第四位。</p> <p>二、經理公司應於每營業日公告前一營業日本基金每受益權單位之淨資產價值。</p> <p>新增</p>	<p>明訂本基金各類型受益權單位淨資產價值應分別計算及公告</p> <p>明訂本基金各類型受益權單位每受益權單位淨值之計算方式。</p> <p>配合本基金各類型受益權單位修訂。</p> <p>明訂部分類型受益權單位淨資產價值為零時，經理公司應揭露前一營業日每單位銷售價格之方式。</p>
第二十二條	<p>經理公司之更換</p> <p>一、有下列情事之一者，經金管會核准後，承受、移轉或更換經理公司：</p> <p>(四)經理公司因解散、破產、停業、歇業、撤銷或廢止許可等事由，致不能繼續從事基金有關業務者，經理公司應洽由其他證券投資信託事業承受其基金有關業務，並經金管會核准；經理公司不能依前述規定辦理者，由金管會指定其他證券投資信託事業承受；受指定之證券</p>	<p>經理公司之更換</p> <p>一、有下列情事之一者，經金管會核准後，更換經理公司：</p> <p>(四)經理公司有解散、停業、歇業、撤銷或廢止許可等事由，不能繼續擔任本基金經理公司之職務者。</p>	<p>配合證券投資信託及顧問法第96條修訂。</p> <p>配合本契約第12條第17項及證券投資信託及顧問法第96條修訂。</p>

條文	國泰亞洲高收益債券證券投資信託基金(本基金主要係投資於非投資等級之高風險債券且配息來源可能為本金)證券投資信託契約	開放式債券型基金證券投資信託契約範本 105.1.15 金管證投字第 1040053300 號函	說明
	<p><u>投資信託事業·除有正當理由·報經金管會核准者外·不得拒絕。</u></p> <p>四、<u>經理公司之承受、移轉或更換·應由承受之經理公司公告之。</u></p>		配合證券投資信託及顧問法第 96 條修訂。
第二十三條	<p>基金保管機構之更換</p> <p>一、有下列情事之一者·經金管會核准後·<u>承受、移轉或更換基金保管機構</u>：</p> <p>(五) <u>基金保管機構因解散、破產、停業、歇業、撤銷或廢止許可等事由·致不能繼續從事基金保管業務者·經理公司應洽由其他基金保管機構承受其基金保管業務·並經金管會核准；經理公司不能依前述規定辦理者·由金管會指定其他基金保管機構承受；受指定之基金保管機構·除有正當理由·報經金管會核准者·不得拒絕；</u></p> <p>四、<u>基金保管機構之承受、移轉或更換·應由經理公司公告之。</u></p>	<p>基金保管機構之更換</p> <p>一、有下列情事之一者·經金管會核准後·<u>更換基金保管機構</u>：</p> <p>(五) <u>基金保管機構有解散、停業、歇業、撤銷或廢止許可等事由·不能繼續擔任本基金基金保管機構職務者；</u></p> <p>四、<u>基金保管機構之更換·應由經理公司公告之。</u></p>	<p>配合基金管理辦法第 63 條修訂。</p> <p>配合本契約第 12 條第 18 項及基金管理辦法第 63 條修訂。</p> <p>配合基金管理辦法第 63 條修訂。</p>
第二十四條	<p>本契約之終止及本基金之不再存續</p> <p>一、有下列情事之一者·經金管會核准後·<u>本契約終止</u>：</p> <p>(二) <u>經理公司因解散、破產、停業、歇業、撤銷或廢止許可等事由·或因經理本基金顯然不善·依金管會之命令更換·不能繼續擔任本基金经理公司職務·而無其他適當之經理公司承受其原有權利及義務者；</u></p> <p>(三) <u>基金保管機構因解散、破產、停業、歇業、撤銷或</u></p>	<p>本契約之終止及本基金之不再存續</p> <p>一、有下列情事之一者·經金管會核准後·<u>本契約終止</u>：</p> <p>(二) <u>經理公司因解散、停業、歇業、撤銷或廢止許可等事由·或因經理本基金顯然不善·依金管會之命令更換·不能繼續擔任本基金经理公司職務·而無其他適當之經理公司承受其原有權利及義務者；</u></p> <p>(三) <u>基金保管機構因解散、停業、歇業、撤銷或廢止許</u></p>	<p>配合本契約第 12 條第 17 項修訂。</p> <p>配合本契約第</p>

條文	國泰亞洲高收益債券證券投資信託基金(本基金主要係投資於非投資等級之高風險債券且配息來源可能為本金)證券投資信託契約	開放式債券型基金證券投資信託契約範本 105.1.15 金管證投字第 1040053300 號函	說明
	<p>廢止許可等事由，或因保管本基金顯然不善，依金管會之命令更換，不能繼續擔任本基金基金保管機構職務，而無其他適當之基金保管機構承受其原有權利及義務者；</p> <p>(五) 本基金各類型受益權單位合計淨資產價值最近三十個營業日平均值低於等值新臺幣貳億元時，經理公司應即通知全體受益人、基金保管機構及金管會終止本契約者；</p>	<p>可等事由，或因保管本基金顯然不善，依金管會之命令更換，不能繼續擔任本基金基金保管機構職務，而無其他適當之基金保管機構承受其原有權利及義務者；</p> <p>(五) 本基金淨資產價值最近三十個營業日平均值低於新臺幣貳億元時，經理公司應即通知全體受益人、基金保管機構及金管會終止本契約者；</p>	<p>12 條第 18 項定義修訂。</p> <p>配合本基金各類型受益權單位修訂。</p>
第二十五條	<p>本基金之清算</p> <p>三、本契約因基金保管機構有第二十四條第一項第(三)款或第(四)款之情事終止者，得由清算人選任其他適當之基金保管機構報經金管會核准後，擔任清算時期原基金保管機構之職務。</p> <p>七、清算人應儘速以適當價格處分本基金資產，清償本基金之債務，並將清算後之餘額，指示基金保管機構依各類型受益權單位數之比例分派予各受益人。清算餘額分配前，清算人應將前項清算及分配之方式向金管會申報及公告，並通知受益人，其內容包括清算餘額總金額、本基金各類型受益權單位總數、各類型每受益權單位可受分配之比例、清算餘額之給付方式及預定分配日期。清算程序終結後二個月內，清算人應將處理結果向金管會報備並通知受益人。</p>	<p>本基金之清算</p> <p>三、基金保管機構因本契約第二十四條第一項第(三)款或第(四)款之事由終止本契約者，得由清算人選任其他適當之基金保管機構報經金管會核准後，擔任清算時期原基金保管機構之職務。</p> <p>七、清算人應儘速以適當價格處分本基金資產，清償本基金之債務，並將清算後之餘額，指示基金保管機構依受益權單位數之比例分派予各受益人。清算餘額分配前，清算人應將前項清算及分配之方式向金管會申報及公告，並通知受益人，其內容包括清算餘額總金額、本基金受益權單位總數、每受益權單位可受分配之比例、清算餘額之給付方式及預定分配日期。清算程序終結後二個月內，清算人應將處理結果向金管會報備並通知受益人。</p>	<p>文字修飾。</p> <p>配合本基金各類型受益權單位修訂。</p>
第二十六條	<p>時效</p> <p>一、B 類型及 NB 類型受益權單位受益人之收益分配請求權自發放日起，五年間不行使而消滅，該時</p>	<p>時效</p> <p>一、受益人之收益分配請求權自發放日起，五年間不行使而消滅，該</p>	<p>明訂 B 類型及 NB 類型受益權單位之收益</p>

條文	國泰亞洲高收益債券證券投資信託基金(本基金主要係投資於非投資等級之高風險債券且配息來源可能為本金)證券投資信託契約	開放式債券型基金證券投資信託契約範本 105.1.15 金管證投字第 1040053300 號函	說明
	效消滅之收益併入各該類型受益權單位之資產。	時效消滅之收益併入本基金。	分配請求權時效。
第二十八條	<p>受益人會議</p> <p>二、受益人自行召開受益人會議，係指繼續持有受益憑證一年以上，且其所表彰受益權單位數占提出當時本基金已發行在外受益權單位總數百分之三以上之受益人。但如決議事項係專屬於<u>特定類型受益權單位之事項者，前述之受益人，係指繼續持有該類型受益憑證一年以上，且其所表彰該類型受益權單位數占提出當時本基金已發行在外該類型受益權單位總數百分之三以上之受益人。</u></p> <p>五、受益人會議之決議，應經持有代表已發行受益憑證受益權單位總數二分之一以上受益人出席，並經出席受益人之表決權總數二分之一以上同意行之。但如決議事項係專屬於該<u>特定類型受益權單位之事項者，則受益人會議應僅該類型受益權單位之受益人有權出席並行使表決權，且受益人會議之決議，應經持有代表已發行該類型受益權單位總數二分之一以上受益人出席，並經出席受益人之表決權總數二分之一以上同意行之。下列事項不得於受益人會議以臨時動議方式提出：</u></p> <p>(二) 終止本契約；</p>	<p>受益人會議</p> <p>二、受益人自行召開受益人會議，係指繼續持有受益憑證一年以上，且其所表彰受益權單位數占提出當時本基金已發行在外受益權單位總數百分之三以上之受益人。</p> <p>五、受益人會議之決議，應經持有代表已發行受益憑證受益權單位總數二分之一以上受益人出席，並經出席受益人之表決權總數二分之一以上同意行之。下列事項不得於受益人會議以臨時動議方式提出：</p> <p>(二) 終止本契約。</p>	<p>增訂特定類型受益權單位之受益人，自行召開受益人會議之受益人定義。</p> <p>增訂特定類型受益權單位之決議事項表決權計算。</p> <p>標點符號修正。</p>
第二十九條	<p>會計</p> <p>一、<u>本基金彙整登載所有類型受益權單位數據之帳務，以基準貨幣為記帳單位。</u></p> <p>(以下項目依序調整)</p>	<p>會計</p> <p>新增</p>	<p>明訂本基金以基準貨幣為記帳單位。</p>
第三十條	<p>幣制</p> <p>一、<u>本基金彙整登載所有類型受益權</u></p>	<p>幣制</p> <p>本基金之一切簿冊文件、收入、支出、</p>	<p>條次調整。</p>

條文	國泰亞洲高收益債券證券投資信託基金(本基金主要係投資於非投資等級之高風險債券且配息來源可能為本金)證券投資信託契約	開放式債券型基金證券投資信託契約 範本 105.1.15 金管證投字第 1040053300 號 函	說明
	<p>單位數據之簿冊文件、收入、支出、基金資產總值之計算及本基金財務報表之編列，均應以<u>基準貨幣元</u>為單位，不滿一元者四捨五入。但本契約第二十一條第二項規定之本基金各類型受益權單位每受益權單位淨資產價值，不在此限。另為表彰包括但不限於各類型之淨資產、每受益權單位淨資產價值等必要之文件、記錄，得以各類型計價幣別表示。</p> <p>二、<u>本基金非基準貨幣計價資產與基準貨幣之匯率換算</u>，先按計算日前一營業日彭博資訊(Bloomberg)所示各非基準貨幣(美元除外)對美元之收盤匯率將其換算為美元，再按計算日前一營業日中華民國外匯交易市場所示美元對基準貨幣之收盤匯率換算為基準貨幣。如計算日當日無法取得彭博資訊所提供之前一營業日收盤匯率時，以路透社(Reuters)所提供之資訊代之。如計算日無前一營業日之收盤匯率或無法取得者，則以最近之收盤匯率為準。但基金保管機構、國外受託保管機構與其他指定交易銀行間之匯款，其匯率以實際匯款時之匯率為準。</p>	<p>基金資產總值之計算及本基金財務報表之編列，均應以<u>新臺幣元</u>為單位，不滿一元者四捨五入。但本契約第二十一條第一項規定之每受益權單位淨資產價值，不在此限。</p> <p>新增</p>	<p>配合本基金投資範圍，訂定匯率資訊取得來源及其計算方式。</p>
第三十一條	<p>通知及公告</p> <p>一、經理公司或基金保管機構應通知受益人之事項如下，但專屬於各類型受益權單位之事項，得僅通知該類型受益權單位受益人：</p> <p>(二) 本基金收益分配之事項(僅須通知B類型及NB類型受益權單位之受益人)。</p>	<p>通知及公告</p> <p>一、經理公司或基金保管機構應通知受益人之事項如下：</p> <p>(二) 本基金收益分配之事項。</p>	<p>明訂專屬於各類型受益權單位之事項，得僅通知該類型受益權單位受益人。</p> <p>明訂收益分配相關事項僅須通知B類型及NB類型受益</p>

條文	國泰亞洲高收益債券證券投資信託基金(本基金主要係投資於非投資等級之高風險債券且配息來源可能為本金)證券投資信託契約	開放式債券型基金證券投資信託契約範本 105.1.15 金管證投字第 1040053300 號函	說明
			權單位之受益人。
	<p>二、經理公司或基金保管機構應公告之事項如下：</p> <p>(二) 每營業日公告前一營業日本基金各類型受益權單位每受益權單位之淨資產價值。</p>	<p>二、經理公司或基金保管機構應公告之事項如下：</p> <p>(二) 每營業日公告前一營業日本基金每受益權單位之淨資產價值。</p>	配合本基金各類型受益權單位修訂。
	<p>三、對受益人之通知或公告，除金管會、證券交易市場或其他有關法令另有規定外，應依下列方式為之：</p> <p>(一) 通知：依受益人名簿記載之通訊地址郵寄之；其指定有代表人者通知代表人，但經受益人同意者，得以傳真或電子方式為之。<u>受益人或其代表人通訊方式變更時，受益人或其代表人應即向經理公司或事務代理機構辦理變更登記，否則經理公司或清算人依本契約規定為送達時，視為已依法送達。</u></p> <p>(二) 公告：所有事項均得以刊登於中華民國任一主要新聞報紙、或傳輸於證券交易所公開資訊觀測站、同業公會網站，或其他依金管會所指定之方式公告。<u>但前項第(二)款之公告事項，係每日於經理公司之各營業處所及同業公會網站公告當日所計算前一營業日之各類型受益權單位每受益權單位淨資產價值；經理公司或基金保管機構所選定的公告方式並應於公開說明書中以顯著方式揭露。</u></p>	<p>三、對受益人之通知或公告，應依下列方式為之：</p> <p>(一) 通知：依受益人名簿記載之通訊地址郵寄之；其指定有代表人者通知代表人，但經受益人同意者，得以傳真或電子方式為之。</p> <p>(二) 公告：所有事項均得以刊登於中華民國任一主要新聞報紙，或傳輸於證券交易所公開資訊觀測站、同業公會網站，或其他依金管會所指定之方式公告。經理公司或基金保管機構所選定的公告方式並應於公開說明書中以顯著方式揭露。</p>	<p>配合實務修訂。</p> <p>增列受益人通訊方式變更之通知義務。</p> <p>配合實務修訂，增列但書規定。</p>

條文	國泰亞洲高收益債券證券投資信託基金(本基金主要係投資於非投資等級之高風險債券且配息來源可能為本金)證券投資信託契約	開放式債券型基金證券投資信託契約範本 105.1.15 金管證投字第 1040053300 號函	說明
	<p>四、通知及公告之送達日，依下列規定：</p> <p>(一) 依前項第(一)款方式通知者，除郵寄方式以發信日之次日為送達日，應以傳送日為送達日。</p> <p>(二) 依前項第(二)款方式公告者，以首次刊登日或資料傳輸日為送達日。</p> <p>(三) 同時以第(一)、(二)款所示方式送達者，以最後發生者為送達日。</p> <p>六、本條第二項第(三)、(四)款規定應公布之內容，如因有關法令或相關規定修正者，從其規定。</p>	<p>四、通知及公告之送達日，依下列規定：</p> <p>(一) 依前項第一款方式通知者，除郵寄方式以發信日之次日為送達日，應以傳送日為送達日。</p> <p>(二) 依前項第二款方式公告者，以首次刊登日或資料傳輸日為送達日。</p> <p>(三) 同時以第一、二款所示方式送達者，以最後發生者為送達日。</p> <p>新增</p>	<p>標點符號修正。</p> <p>配合法規修正之可能，增列彈性條款。</p>
第三十二條	<p>準據法</p> <p>四、關於本基金投資國外有價證券之交易程序及國外資產之保管、登記相關事宜，應依投資所在國或地區法令之規定。</p>	<p>準據法</p> <p>新增</p>	<p>配合實務修訂。</p>
第三十四條	<p>本契約之修正</p> <p>本契約之修正應經經理公司及基金保管機構之同意，受益人會議為同意之決議，並經金管會之核准。但修正事項對受益人之權益無重大影響者，得不經受益人會議決議，但仍應經經理公司、基金保管機構同意，並經金管會之核准。</p>	<p>本契約之修正</p> <p>本契約及其附件之修正應經經理公司及基金保管機構之同意，受益人會議為同意之決議，並經金管會之核准。但修正事項對受益人之權益無重大影響者，得不經受益人會議決議，但仍應經經理公司、基金保管機構同意，並經金管會之核准。</p>	<p>本契約無相關附件。</p>
第三十五條	<p>刪除</p> <p>(以下條次依序調整)</p>	<p>附件</p> <p>本契約之附件一「問題公司債處理規則」為本契約之一部分，與本契約之規定有同一之效力。</p>	<p>「問題公司債處理規則」已由金管會核定，並由投信投顧公會發佈，故不列為本契約附件。</p>
第三十五條	<p>生效日</p> <p>一、本契約自金管會核准或申報生效之日起生效。</p>	<p>第三十六條 生效日</p> <p>一、本契約自金管會核准或生效之日起生效。</p>	<p>配合實務修訂。</p>
<p>(除上述差異外，餘均與開放式債券型基金證券投資信託契約範本相符)</p>			

基金投資國外地區者應刊印事項

(1) 中國

1) 投資地區經濟環境簡要說明

i) 經濟發展及主要產業概況

a) 最近三年經濟成長率、通貨膨脹率及失業率狀況

	2017	2018	2019
經濟成長率(%)	6.9	6.7	6.1
通貨膨脹率(%)	1.6	2.1	2.9
失業率(%)	3.9	3.8	3.6

資料來源：Bloomberg

中國自 1978 年施行改革開放政策以來，已獲取舉世矚目的經濟成就。大多數學者認為，中國已走出屬於自己的經濟發展模式，不同於西方所奉行的民主與自由市場經濟體制，中國採取所謂的具有中國特色的社會主義市場經濟路線，強調國家所有權與市場經濟的優越性。而著實，在過去 20 幾年的發展之中，中國成功地通過了一連串的考驗，包括 1997 年亞洲金融風暴及 2008 年金融海嘯。2006 年，中國取代日本，成為世界第一大外匯存底持有國。2010 年，中國取代日本，成為世界第二大經濟體，近幾年以來中國的經濟成就極為亮麗。中國經濟在 2011 年增長 9.3%，2012 年及 2013 年減慢至 7.7%。2014 年及 2015 年中國 GDP 分別增長 7.3% 和 6.9%。至近期，中國 GDP 年增長約保持在 6%，惟 2020 年新冠肺炎疫情爆發，重挫全球經濟，中國 GDP 恐下修。

展望未來，中國擁有傲人的高儲蓄率以及低負債率，政府可運用資源龐大，且政策主導性與執行力度強，中國的十二五計畫著力推動經濟結構調整和戰略性新興產業發展，計畫中強調「保增長、擴內需、調結構」，政策重點包含區域結構優化的發展大西部、經濟結構優化的提高消費與服務佔比，以及產業優化的提高新興產業佔比，皆展現了未來中國經濟發展的藍圖。而新能源、節能環保、電動汽車、新材料、新醫藥、生物育種及資訊產業等 7 大新興產業，預料是中國經濟下一輪發展的重點產業。政府將關注重心逐漸轉變到民生建設、優化產業結構與提高能源效率等可持續發展的方向上來，這將對長期的中國經濟發展及轉型具有重大的正面意義。

b) 產業概況

- 金融業—自改革開放以來，中國金融業在市場化改革和對外開放中不斷發展，金融總量大幅增長。同時，金融現代化、市場化和國際化程度不斷提高，在優化資源配置、支持經濟改革、促進經濟持續發展和維護社會經濟穩定方面發揮了重要作用。未來，中國將加強銀行間債券市場制度性的建設，並加強保險機構對投資債券的管理，以及促進商業銀行投資保險公司的工作等三項為近期目標。而在保險行業方面，由於中國保單滲透率遠遠低於世界的平均水平之外，加以中國人口紅利從 2015 年開始下滑、人口結構老化及社會福利制度進程緩慢下，民眾對於保險需求將會持續增溫。
- 房地產—大量的基礎設施投資、卓有成效的政府政策以及強勁的國內經濟發展等各項因素作用下，中國房地產投資市場持續活躍，2006~2009 年間中國經濟的增長態勢，活絡了民生經濟，投機及剛性需求支撐中國房地產市場表現強勁，海外資金亦持續看好中國市場，雖近年來受到房價高漲之苦，民眾購屋負擔沉重，引領中國房市政策轉為打消投機泡沫，

抑制房價之途，但在中國城鎮化計畫持續推動下，除了漸次落實農村人口戶籍制度，推動城鄉一體化，預計每年將有 1300 萬農村人口移往城鎮及都市，將帶動相關消費及建材需求，對於房地產後市仍有可期。

- 消費品零售業：中國國內市場銷售增長快，城鄉消費旺盛。除通訊器材類外，像服裝、鞋帽、針紡織品類以及傢俱和汽車均是增長較快者。在運營模式方面，中國區域經濟的崛起與城鎮化加速帶來居民消費需求和消費模式的更替，促使中國的百貨公司與超級市場快速發展。目前中國多數地區均處於適合百貨公司初期快速發展的階段，隨著人民所得持續提升將有助於百貨公司未來發展。
- 汽車業—隨著人均所得提高及基礎建設陸續佈建，刺激中國汽車產業近年來蓬勃發展。中國致力於改善中國汽車工業水平，增強企業研究開發能力，提升中國汽車自主品牌之國際競爭力。

ii) 外匯管理及資金匯出入規定

人民幣屬管制貨幣，不能自由兌換，目前中國實行以市場供求為基礎、參考一籃子貨幣進行調節、有管理的浮動匯率制度，中國人民銀行公佈一籃子貨幣所包含的各種貨幣與權重。

iii) 最近三年當地幣值對美元匯率之最高、最低數額及變動情形

	2017	2018	2019
最高價	6.9640	6.9757	7.1789
最低價	6.2009	6.2690	6.6872
收盤價	6.4937	6.8785	6.9632

資料來源：Bloomberg

2) 證券市場簡要說明

i) 最近兩年發行及交易市場概況

證券市場名稱	股票發行情形				債券發行情形			
	上市公司家數		股票總市值 (US\$ bn)		種類		金額 (US\$ bn)	
	2018	2019	2018	2019	2018	2019	2018	2019
上海證交所	1450	1572	3919	5106	7000	15368	N/A	N/A
深圳證交所	2134	2205	2405	3410	4568	5522	38	81

資料來源：World Federation of Exchange

證券市場名稱	股價指數		證券類別交易金額			
			股票(US\$bn)		債券(US\$bn)	
	2018	2019	2018	2019	2018	2019
上海證交所	2494	3050	5839	7790	282	920
深圳證交所	1268	1723	7232	11255	95	237

資料來源：World Federation of Exchange

ii) 最近兩年市場之週轉率及本益比

證券市場名稱	週轉率		本益比	
	2018	2019	2018	2019
上海證交所	156.00%	163.84%	12.33	14.25
深圳證交所	314.40%	357.65%	29.28	35.28

資料來源：World Federation of Exchange & Bloomberg

iii) 市場資訊揭露效率之說明

年度報告應當在每個會計年度結束之日起四個月內，中期報告應當在每個會計年度的上半年結束之日起兩個月內，季度報告應當在每個會計年度前三個月、九個月結束後的一個月內編制完成並披露。第一季度季度報告的披露時間不得早於上一年度年度報告的披露時間。當發生可能對上市公司股票交易價格產生較大影響的重大事件，投資者尚未得知時，上市公司應當立即將有關該重大事件的情況向國務院證券監督管理機構和證券交易所報送臨時報告，並予公告，說明事件的起因、目前的狀態和可能產生的法律後果。

iv) 證券之交易方式

交易所名稱	上海證券交易所、深圳證券交易所
證券交易種類	股票、債券、ETF、權證、證券投資基金、可轉換公司債
主要股價指數名稱	上證綜合指數、深圳成分指數
交易時間	上海:周一~五 9:30-11:30, 13:00~15:00 深圳:周一~五 9:30-11:30, 13:00~15:00
交割時間	A 股：證券交割為成交日當天，股款交割為成交日後第一個營業日 B 股：交易日後第三個營業日

(2) 印度

1) 投資地區經濟環境簡要說明

i) 經濟發展及主要產業概況

a) 最近三年經濟成長率及通貨膨脹率狀況

	2017	2018	2019
經濟成長率(%)	8.3	7.0	6.1
通貨膨脹率(%)	3.3	4.0	3.7
失業率(%)	N/A	N/A	N/A

資料來源：Bloomberg

印度有超過 13 億人口，居於世界第二位，消費者數目龐大，可支配開支也不斷增加。印度是亞洲第三大經濟體，居中國和日本之後。印度的服務業、工業及農業分別佔國內生產總值(GDP)59%、24%及 17%。主要行業有金融、保險、房地產、建築、重工業、零售批發業。IMF 指出，印度在 2016 到 2017 財政年度期間，是世界成長最快的主要經濟體。印度的經濟增長十分依賴服務業。該國在全球離岸資訊科技和業務流程管理(IT-BPM)市場中佔有相當大的份額。對外貿易方面，印度的主要出口市場包括阿拉伯聯合大公國、美國、中國、新加坡及香港；主要進口來源地為中國、阿拉伯聯合大公國、沙烏地阿拉伯、瑞士及美國、印尼。

b) 產業概況

- 軟體技術服務—印度以資訊服務及研發外包馳名於世，由於軟體及研發趨向於模組化，跨國企業除了將製造活動外包之後，也開始將軟體、研發及一些企業流程工作逐漸委外。這些趨勢在跨國企業方面的重要驅動

力是降低成本。而印度則憑藉質優、量大、低廉的講英語理工人才的先天優勢，善用軟體方面本身所具有的躍進式潛力，再加上政府的人才培育政策，終於在資訊服務及研發外包方面，建立起現今的國際地位。並且發展趨勢由在地化逐漸向外擴展，由軟體逐漸延伸到研發、客服中心等服務。

- 製藥業—低廉的勞工成本和買方的付款意願及國內競爭激烈，致使低成本製造能力成為印度製藥公司的必備條件，讓他們得以在學名藥藥品建立穩固的地位。多數印度企業積極開發新藥，致力於授權有發展潛力的藥品，以規避臨床實驗與問世的風險。
- 電信產業—經濟自由化意識抬頭，政策趨向開放，最具體表現即在電信產業的高度成長。據 eMarketer 的最新預測，2018 年印度有 3.37 億人使用智慧手機，相當於超過 1/4 的人口。2018 年印度的智慧手機用戶數量將成長近 16%，比其他任何國家的成長率都高。印度已經取代美國成為世界上第二大智慧型手機市場，智慧型手機和通訊技術是行動互聯網行業的基礎設施，一旦搭建完善，在龐大人口基數的加持下，印度的行動互聯網市場將非常可觀。

ii) 外匯管理及資金匯出入規定

有外匯管制，只有被授權的交易商才可作交易。

iii) 最近三年當地幣值對美元匯率之最高、最低數額及變動情形

	2017	2018	2019
最高價	68.3300	74.3900	72.3938
最低價	61.8000	63.3700	68.4175
收盤價	66.1500	69.7700	71.3788

資料來源：Bloomberg

2) 證券市場簡要說明

i) 最近兩年發行及交易市場概況

證券市場 名稱	股票發行情形				債券發行情形			
	上市公司 家數		股票總市值 (US\$ bn)		種類		金額 (US\$ bn)	
	2018	2019	2018	2019	2018	2019	2018	2019
孟買證交所	5066	5519	2083	2180	8739	N/A	55	36

資料來源：World Federation of Exchange

證券市場 名稱	股價指數		證券類別交易金額			
			股票(US\$bn)		債券(US\$bn)	
	2018	2019	2018	2019	2018	2019
孟買證交所	36068	41254	114	89	74	44

資料來源：World Federation of Exchange

ii) 最近兩年市場之週轉率及本益比

證券市場名稱	週轉率		本益比	
	2018	2019	2018	2019
孟買證交所	5.60%	4.20%	25.97	25.11

資料來源：World Federation of Exchange & Bloomberg

iii) 市場資訊揭露效率之說明

凡有任何可能影響公司股價之事件，上市公司應在最短時間內予以公布；每年須公布公司財務狀況、公司經營階層的人事變動；會計財務專家對公司的評估等；任何投資者購買單一上市公司股份超過 5% 時必須向證交所申報。

iv) 證券之交易方式

交易所名稱	孟買證券交易所
證券交易種類	股票、債券、認股權證、衍生性金融商品
主要股價指數名稱	SENSEX Index
交易時間	週一~五 9:15~15:30
交割時間	交易日後第二個營業日

(3) 印尼

1) 投資地區經濟環境簡要說明

i) 經濟發展及主要產業概況

a) 最近三年經濟成長率、通貨膨脹率及失業率狀況

	2017	2018	2019
經濟成長率(%)	5.1	5.2	5.0
通貨膨脹率(%)	3.8	3.2	2.8
失業率(%)	5.4	N/A	N/A

資料來源：Bloomberg

印尼是東盟十國中最大的經濟體，其次是泰國。服務業及工業是印尼主要的經濟推動力，分別佔 GDP 的 44% 和 43%，農業則佔餘下的 13%。主要行業有製造業(煙草、食品飲料、交通運輸設備及機械)、採礦、建築、交通及通訊、金融和房地產。印尼的主要貿易夥伴包括日本、中國、新加坡及美國。印尼主要出口為礦物燃料、機器、交通運輸設備及製成品。因應縮減財政赤字及優先資本支出配置，政府支出受限，使得直接投資成為經濟成長主力，受印尼當局高度重視。印尼投資協調委員會(BKPM)訂定 2015 至 2019 年外商直接投資(FDI)印尼累積將達 1,710 億美元，加上印尼國內直接投資 986 億美元，目標累積全部直接投資將達 2,697 億美元(年成長率約為 15%)，較 2010 至 2014 年增加一倍。除了推動工業化及人力資源發展，未來印尼仍將專注於解除管制(去官僚化、完善投資服務、對 FDI 更開放)及基礎建設，以改善投資環境。印尼頒布的第 15 次經濟政策方案重點即在強調效率，如強化運籌物流及建立全國單一服務窗口。印尼工業部 2018 年擬制訂「工業 4.0」路線圖，優先推出 5 項優先發展項目，分別是食品和飲料、紡織與服裝、汽車、電子、化工，預料將對印尼經濟成長產生巨大影響。期能加速落成直至 2045 年的經濟建設與成長指標，包括印尼經濟增長 6.4%，同時每年人均國民所得達 28,934 美元。

b) 產業概況

- 天然資源—印尼的原油、天然氣和錫的儲量在世界上佔有重要地位。原油儲量約為 1200 億桶、主要分佈在蘇門答臘島、爪哇島、加里曼丹島、

西蘭島和伊裡安查雅等地。錫的儲量為 80 萬噸，主要分佈於邦加和勿裡洞、林加群島的新格島等地。煤炭已探明儲量為 388 億噸，主要分佈在加里曼丹島、蘇門答臘島和蘇拉威西地區。煤礦多數為露天礦，開採條件很好，煤炭質量也好。

- 汽車業—印尼是繼泰國及馬來西亞之後東南亞第三大汽車市場，印尼致力推動電子及汽車零部件業的發展，包括提供優惠稅務等便利來吸引投資，以期能滿足國內汽車業 80% 的需求。另外，汽車產業係東南亞國協自由貿易協定 AFTA 十二項優先整合的產業之一，印尼負責汽車產業。汽車產業的復甦帶動零配件產業的成長非常顯著，零配件廠的產能平均高達 85%，有些業者更達到 100%。印尼主要生產國內可取得原料且需求較高之零配件，如輪胎及其零配件、蓄電池及塑膠零配件等。
- 通訊產業—印尼是全球行動通訊成長最迅速的國家之一，有效門號(SIM Cards in Use) 從 2002 年的 620 萬個增加至 2015 年超過 2 億個，大幅成長 30 倍，數量居全球第 4 名，僅次於中國、印度、美國。政府有意扶植電子商務產業，未來前景看好。

ii) 外匯管理及資金匯出入規定

有外匯管制，境內的部分無限制、境外的部分限制每日交易金額在 5 億盧布(或累積)以上需文件申報央行。

iii) 最近三年當地幣值對美元匯率之最高、最低數額及變動情形

	2017	2018	2019
最高價	13609.0000	15238.0000	14525.0000
最低價	13156.0000	13289.0000	13866.0000
收盤價	13555.0000	14390.0000	13866.0000

資料來源：Bloomberg

2) 證券市場簡要說明

i) 最近兩年發行及交易市場概況

證券市場 名稱	股票發行情形				債券發行情形			
	上市公司 家數		股票總市值 (US\$ bn)		種類		金額 (US\$ bn)	
	2018	2019	2018	2019	2018	2019	2018	2019
雅加達證 交所	619	668	487	523	N/A	N/A	N/A	14

資料來源：World Federation of Exchange

證券市場 名稱	股價指數		證券類別交易金額			
			股票(US\$bn)		債券(US\$bn)	
	2018	2019	2018	2019	2018	2019
雅加達證交 所	6194	6300	105	118	N/A	342

資料來源：World Federation of Exchange

ii) 最近兩年市場之週轉率及本益比

證券市場名稱	週轉率		本益比	
	2018	2019	2018	2019
雅加達證交所	21.86%	23.00%	21.44	18.82

資料來源：World Federation of Exchange & Bloomberg

iii) 市場資訊揭露效率之說明

iv) 證券之交易方式

交易所名稱	雅加達證券交易所
證券交易種類	股票、債券、認股權證、衍生性金融商品
主要股價指數名稱	Jakarta Composite Index
交易時間	週一~四 9:00~12:00, 13:30~16:00 週五 9:00~11:30, 14:00~16:00
交割時間	交易日後第二個營業日 註: 2018/11/26 自 T+3 改為 T+2 交割

(4) 國外高收益債券市場概述

所謂「高收益債券」，係指投資當時信用評等未達相當於 BBB-/Baa3 級，或未經信用評級之債券。高收益債券交易模式與一般債券相同，均為店頭市場（Over the counter, OTC）交易。

以美元計價的亞洲高收益債券係指由亞洲國家、機構或企業或者主要在亞洲地區經營業務的企業所保證或發行、以美元計價的高收益債券，依發行人類型區分包括主權債、準主權債以及公司債。美元計價的亞洲高收益債券大多為國際債券(Global Notes)型式，主要透過 Euroclear Bank S.A./N.V. (Euroclear) / Clearstream Banking, (Clearstream)等國際中央證券託管機構(International Central Securities Depository, ICSD)辦理結算交割與證券託管作業；部份債券會依美國證券法進行登記發行，因此也能透過美國證券托管結算公司(The Depository Trust & Clearing Corporation, DTCC)轄下附屬機構 Depository Trust Company (DTC)進行交割結算與託管作業。

美元計價的債券市場大多為可跨時區交易的全球交易型態，不像交易所訂有表定的交易時間。全球的投資人均能參與亞洲美元計價債券市場，歐洲/美洲的交易時段也可以從事亞洲美元債券的交易，並不侷限於亞洲交易時段。然而由於亞洲投資人對亞洲企業了解程度較高，加上近年來亞洲財富快速累積，伴隨財富增長之下投資理財需求大增，致使亞洲投資人成為亞洲債券市場的主力，過去三年亞洲美元債新發行案件的初級認購當中，有八成左右來自亞洲地區。

在市場規模方面，隨著亞洲經濟成長，企業營運規模擴大，融資需求亦隨之增加，亞洲美元計價債券市場近年來也快速成長，在國際美元債券市場中重要性日增，成為國際金融投資上不可忽視的一環。在美元計價的新興市場債券當中，依追蹤該市場的債券指數 Bloomberg Barclays EM USD Aggregate Total Return Index 來看，指數總市值約 2.34 兆美元，其中亞洲區占該指數比重由 2013 年底的 25% 提升至今已達 36%，是占比最大的地區。而單就美元計價亞洲高收益債券部份，依追蹤該市場的債券指數 Bloomberg Barclays EM Asia USD Credit High Yield Total Return Index 來看，總市值約 2824 億美元。

證券資信託基金資產價值之計算標準

88 年 10 月 18 日證期會 (八八) 台財證 (四) 第 77699 號函准予備查

90 年 9 月 7 日證期會 (九 0) 台財證 (四) 字第 149102 號函核准修正第一項第三款

91 年 6 月 6 日證期會台財證四字第 09100125590 號函核准修正第二條第一項第六款、第七款與第三項至第五項及第三條

91 年 12 月 13 日證期會台財證四字第 0910155660 號函核准修正第二條第二項

92 年 4 月 2 日證期會台財證四字第 092016036 號函核准修正第二條第五項

92 年 10 月 23 日證期會台財證四字第 0920130411 號函核准修正第二條第八項

92 年 11 月 17 日證期會台財證四字第 0920124414 號函核准修正第二條至第五條

92 年 12 月 2 日證期會台財證四字第 0920156605 號函核准修正第四條第五項

94 年 8 月 9 日金管會金管證四字第 0940115044 號函核准修正第一條、第三條、第四條及增訂第五條

94 年 12 月 26 日金管會金管證四字第 0940155295 號函核准修正第二條、第三條、第四條

97 年 5 月 27 日金管會金管證四字第 0970014808 號函核備修正第二條及第三條

98 年 9 月 11 日金管會金管證投字第 0980037240 號核備修正第三條及第四條

99 年 8 月 16 日金管會金管證投字第 0990036646 號核准增訂第三條

99 年 12 月 15 日金管會金管證投字第 0990060890 號核准修訂第四條第二、五、六、及十一項

100 年 8 月 17 日金管會金管證投字第 100036722 號核准修訂第四條第一項及第六條

101 年 12 月 22 日金管會金管證投字第 1010052520 號核准增訂第四條第一項第八款及修正第四條第九、十項

102 年 1 月 3 日金管會金管證投字第 1010056151 號核准增訂第四條第十六項

104 年 1 月 26 日金管會金管證投字第 1030052102 號核准修正第四條第九、十項

104 年 4 月 29 日金管會金管證投字第 1040009708 號核准增訂第五條第二項

107 年 11 月 23 日金管證投字第 1070340060 號函核准增訂第四條

一、本計算標準依證券投資信託及顧問法第二十八條第二項規定訂定。

二、貨幣市場基金及類貨幣市場基金資產價值之計算方式：以買進成本加計至計算日止之應計利息及折溢價攤銷為準；有 call 權及 put 權之債券，以該債券之到期日 (Maturity) 作為折溢價之攤銷年期。

類貨幣市場基金於轉型基準日以前所購入之資產，則以轉型基準日之帳列金額為買進成本。另，類貨幣市場基金購入債券所支付之交割款項中，賣方依其持有債券期間按票面金額及利率計算之應計利息扣繳稅款，按該債券剩餘到期日 (Maturity) 攤銷之。

三、指數型基金及指數股票型基金之基金資產價值計算，依證券投資信託契約辦理。

四、ETF 連結基金資產價值之計算方式：所單一連結之 ETF 主基金，以計算日該 ETF 主基金單位淨資產價值為準。

五、其他證券投資信託基金資產之價值，依下列規定計算之：

(一) 股票：

1. 上市者，以計算日集中交易市場之收盤價格為準；上櫃者，以計算日財團法人中華民國證券櫃檯買賣中心(以下簡稱櫃買中心)等價成交系統之收盤價格為準；經金管會核准上市、上櫃契約之興櫃股票，以計算日櫃買中心興櫃股票電腦議價點選系統之加權平均成交價為準；未上市、未上櫃之股票(含未經金管會核准上市、上櫃契約之興櫃股票)及上市、上櫃及興櫃公司之私募股票，以買進成本為準，經金管會核准上市、上櫃契約之興櫃股票，如後撤銷上市、上櫃契約者，則以核准撤銷當日之加權平均成交價計算之，惟有客觀證據顯示投資之價值業已減損，應認列減損損失，但證券投資信託契約另有約定時，從其約定。認購已上市、上櫃及經金管會核准上市、上櫃契約之興櫃之同種類增資或承銷股票，準用上開規定；認購初次上市、上櫃(含不須登錄興櫃之公營事業)之股票，於該股票掛牌交易前，以買進成本為準。
2. 持有因財務困難而暫停交易股票者，自該股票暫停交易日起，以該股票暫停交易前一營業日之集中交易市場或櫃買中心等價自動成交系統之收盤價與該股票暫停交易前之最近期依法令公告之財務報告所列示之每股淨值比較，如低於每股淨值時，則以該收盤價為計算標準；如高於每股淨值時，則以每一營業日按當時法令規定之最高跌幅計算之該股票價格至淨值為準。上揭計算之價格於該股票發行公司於暫停交易開始日後依法令公告最新之財務報告所列示之每股淨值時，一次調整至最新之財務報告所列示之每股淨值，惟以暫停交易前一營業日收盤價為上限。惟最新財務報告經會計師出具為非標準式核閱報告時，則採最新二期依法令公告財務報告所分別列示之每股淨值之較低者為準。
3. 暫停交易股票於恢復交易首日之成交量超過該股票暫停交易前一曆月之每一營業日平均成交量，且該首日之收盤價已高於當時法令規定之最高跌幅價格者，則自該日起恢復按上市、上櫃股票之計算標準計算之。
4. 如該股票恢復交易首日之成交量未達前款標準，或其收盤價仍達最高跌幅者，則俟自該股票之成交量達前款標準且收盤價已高於當時法令規定之最高跌幅價格之日起，始恢復按上市、上櫃股票之計算標準計算之。在成交量、收盤價未達前款標準前，則自該股票恢復交易前一營業日之計算價格按每一營業日最高漲幅或最高跌幅逐日計算其價格至趨近計算日之收盤價為止。
5. 因財務困難而暫停交易股票若暫停交易期滿而終止交易，則以零價值為計算標準，俟出售該股票時再以售價計算之。
6. 持有因公司合併而終止上市(櫃)之股票，屬吸收合併者，自消滅公司股票停止買賣之日起，持有之消滅公司股數應依換股比例換算為存續公司股數，於合併基準日(不含)前八個營業日之停止買賣期間依存續公司集中交易市場收盤價格或櫃買中心等價自動成交系統之收盤價格計算之；並於合併基準日起按本項 1 之規定處理。
7. 持有因公司合併而終止上市(櫃)之股票，屬新設合併者，持有之消滅公司股票於合併基準日(不含)前八個營業日之停止買賣期間，依消滅公司最後交易日集中交易市場收盤價格或櫃買中心等價自動成交系統之收盤價格計算之；新設公司股票上市日，持有之消滅公司股數應依換股比例換算為新設公司股數，於計算日以新設公司集中交易市場收盤價格或櫃買中心等價自動成交系統之收盤價格計算之。
8. 持有因公司分割減資而終止上市(櫃)之股票，持有之減資原股票於減資新股票開始上市(櫃)買賣日前之停止買賣期間，依減資原股票最後交易日集中交易市場收盤價格或櫃買中心等價自動成交系統之收盤價格計算之；減資原股票之帳列金額，按減資比例或相對公平價值分拆列入減資新股票之帳列成本。減資新股票於上市(櫃)開始買賣日起按本項 1 之規定處理。
9. 融資買入股票及融券賣出股票：上市者，以計算日集中交易市場之收盤價格為準；上櫃者，

以計算日櫃買中心等價自動成交系統之收盤價格為準。

10. 以上所稱「財務困難」係指股票發行公司發生下列情事：
 - (1) 公司未依法令期限辦理財務報告或財務預測之公告申報者。
 - (2) 公司因重整經法院裁定其股票禁止轉讓者。
 - (3) 公司未依一般公認會計編製報表或會計師之意見為無法表示意見或否定意見者。
 - (4) 公司違反上市（櫃）重大訊息章則規定且情節重大，有停止買賣股票之必要者。
 - (5) 公司之興建工程有重大延誤或有重大違反特許合約者。
 - (6) 公司發生存款不足退票情事且未於規定期限完成補正者。
 - (7) 公司無法償還到期債務且未於規定期限與債權人達成協議者。
 - (8) 發生其他財務困難情事而被臺灣證券交易所股份有限公司或櫃買中心停止買賣股票者。
- (二) 受益憑證：上市（櫃）者，以計算日集中交易市場或櫃買中心之收盤價格為準；未上市（櫃）者，以計算日證券投資信託事業依證券投資信託契約所載公告網站之單位淨資產價值為準。
- (三) 台灣存託憑證：上市者，以計算日集中交易市場之收盤價格為準；上櫃者，以計算日櫃買中心等價自動成交系統之收盤價格為準。
- (四) 轉換公司債：
 1. 上市（櫃）者，以計算日之收盤價格加計至計算日止應收之利息為準；轉換公司債提出申請轉換後，應即改以股票或債券換股權利證書評價，其評價方式準用第（一）款規定。
 2. 持有暫停交易或上市（櫃）轉下市（櫃）者，以該債券最後交易日之收盤價為準，依相關規定按該債券剩餘存續期間攤銷折溢價，並加計至計算日止應收之利息為準，惟如有證據顯示投資之價值業已減損，應認列減損損失。暫停交易轉換公司債於恢復日起按本款 1 之規定處理。
 3. 暫停交易轉換公司債若為「問題公司債處理規則」所稱之問題公司債，則依「問題公司債處理規則」辦理。
- (五) 公債：上市者，以計算日之收盤價格加計至計算日止應收之利息為準；上櫃者，優先以計算日櫃買中心等殖成交系統之成交價加權平均殖利率換算之價格加計至計算日止應收之利息為準；當日等殖成交系統未有交易者，則以證券商營業處所議價之成交價加權平均值加計至計算日止應收之利息為準；如以上二者均無成交紀錄且該債券之到期日在一年（含）以上者，則以該公債前一日帳列殖利率與櫃買中心公佈之公債指數殖利率作比較，如落在櫃買中心公佈之台灣公債指數成份所揭露之債券殖利率上下 10 bps（含）區間內，則以前一日帳列殖利率換算之價格，並加計至計算日止應收之利息為準；如落在櫃買中心公佈之台灣公債指數成份所揭露之債券殖利率上下 10 bps 區間外，則以櫃買中心台灣公債指數成份所揭露之債券殖利率換算之價格，並加計至計算日止應收之利息為準；如以上二者均無成交紀錄且該債券之到期日在一年（不含）以下者，則以櫃買中心公佈之各期次債券公平價格，並加計至計算日止應收之利息為準。
- (六) 金融債券、普通公司債、其他債券、金融資產證券化受益證券、資產基礎證券及不動產資產信託受益證券：
 1. 94 年 12 月 31 日以前（含）購買且未於 95 年 1 月 1 日以後（含）出售部分持券者，依下列規定計算之：
 - (1) 上市者，以計算日之收盤價格加計至計算日止應收之利息為準。
 - (2) 上櫃且票面利率為固定利率者，以計算日證券商營業處所議價之成交價加權平均值

加計至計算日止應收之利息為準。

- (3) 上櫃且票面利率為浮動利率者，以計算日證券商營業處所議價之成交價加權平均值加計至計算日止應收之利息為準，但計算日證券商營業處所未有成交價加權平均值者，則採前一日帳列金額，另按時攤銷帳列金額與面額之差額，並加計至計算日止應收之利息為準。
 - (4) 未上市、上櫃者，以其面值加計至計算日止應收之利息並依相關規定按時攤銷折溢價。
 - (5) 持有暫停交易或上市(櫃)轉下市(櫃)者，以該債券於集中交易市場上市最後交易日之收盤價或於證券商營業處所上櫃最後交易日之成交價加權平均值為成本，依相關規定按該債券剩餘存續期間攤銷折溢價，並加計至計算日止應收之利息；暫停交易債券於恢復日起按本款 1 之規定處理。
2. 94 年 12 月 31 日以前(含)購買且於 95 年 1 月 1 日以後(含)出售部分後之持券，及 95 年 1 月 1 日以後(含)購買者：
- (1) 上市及上櫃且票面利率為固定利率者，以計算日之收盤殖利率或證券商營業處所議價之加權平均成交殖利率與櫃買中心公佈之公司債參考殖利率作比較，如落在櫃買中心公佈之公司債參考殖利率上下 20 bps (含)區間內，則以收盤殖利率或證券商營業處所議價之加權平均成交殖利率，並加計至計算日止應收之利息為準；如落在櫃買中心公佈之公司債參考殖利率上下 20 bps 區間外，則以櫃買中心公佈之公司債參考殖利率加減 20 bps，並加計至計算日止應收之利息為準；未上市、上櫃者，以櫃買中心公佈之公司債參考殖利率，並加計至計算日止應收之利息為準。上揭與櫃買中心公佈之公司債參考殖利率作比較時，應遵守下列原則：
 - A. 債券年期 (Maturity) 與櫃買中心公佈之公司債參考殖利率所載年期不同時，以線性差補方式計算公司債參考殖利率，但當債券為分次還本債券時，則以加權平均到期年限計算該債券之剩餘到期年期；債券到期年限未滿 1 個月時，以 1 個月為之；金融資產證券化受益證券之法定到期日與預定到期日不同時，以預定到期日為準；有 call 權及 put 權之債券，其到期年限以該債券之到期日為準。
 - B. 債券信用評等與櫃買中心公佈之公司債參考殖利率所載信用評等之對應原則如下：
 - (A) 債券信用評等若有 + 或 -，一律刪除(例如：「A-」或「A+」一律視為 A)。
 - (B) 有單一保證銀行之債券，以保證銀行之信用評等為準；有聯合保證銀行之債券，以主辦銀行之信用評等為準；以資產擔保債券者，視同無擔保，無擔保債券以發行公司主體之信用評等為準；次順位債券，以該債券本身的信用評等為準，惟當該次順位債券本身無信用評等，則以發行公司主體之信用評等再降二級為準；發行公司主體有不同信用評等公司之信用評等時，以最低之信用評等為準。
 - (C) 金融資產證券化受益證券、資產基礎證券及不動產資產信託受益證券之信評等級以受益證券本身信評等級為準。
 - (2) 上櫃且票面利率為浮動利率者，按本條第(十五)項 2 之規定處理。
3. 債券若為「問題公司債處理規則」所稱之問題公司債，則依「問題公司債處理規則」辦理。
- (七) 附買回債券及短期票券(含發行期限在一年以內之受益證券及資產基礎證券)：以買進成本加

計至計算日止按買進利率計算之應收利息為準，惟有客觀證據顯示投資之價值業已減損，應認列減損損失。

- (八) 認購(售)權證：上市者，以計算日集中交易市場之收盤價格為準；上櫃者，以櫃買中心等價自動成交系統之收盤價格為準。
- (九) 國外上市 / 上櫃股票：以計算日證券投資信託事業營業時間內可收到證券集中交易市場 / 證券商營業處所之最近收盤價格為準。持有暫停交易或久無報價與成交資訊者，以基金經理公司洽商其他獨立專業機構、經理公司隸屬集團之母公司評價委員會或經理公司評價委員會提供之公平價格為準。基金經理公司應於內部控制制度中載明久無報價與成交資訊之適用時機(如：一個月、二個月等)及重新評價之合理周期(如：一周、一個月等)。
- (十) 國外債券：以計算日自證券投資信託契約所約定之價格資訊提供機構所取得之最近價格、成交價、買價或中價加計至計算日止應收之利息為準。持有暫停交易或久無報價與成交資訊者，以基金經理公司洽商其他獨立專業機構、經理公司隸屬集團之母公司評價委員會或經理公司評價委員會提供之公平價格為準。基金經理公司應於內部控制制度中載明久無報價與成交資訊之適用時機(如：一個月、二個月等)及重新評價之合理周期(如：一周、一個月等)。
- (十一) 國外共同基金：
 - 1. 上市(櫃)者，以計算日自證券投資信託契約所載資訊公司取得各集中交易市場或店頭市場之收盤價格為準。持有暫停交易者，以基金經理公司洽商國外次保管銀行、其他獨立專業機構或經理公司隸屬集團之母公司評價委員會提供之公平價格為準。
 - 2. 未上市(櫃)者，以計算日證券投資信託事業營業時間內，取得國外共同基金公司最近之淨值為準。持有暫停交易者，如暫停期間仍能取得通知或公告淨值，以通知或公告之淨值計算；如暫停期間無通知或公告淨值者，則以暫停交易前一營業日淨值計算。
- (十二) 其他國外投資標的：上市者，依計算日之集中交易市場之收盤價格為準；未上市者，依規範各該國外投資標的之證券投資信託契約、投資說明書、公開說明書或其他類似性質文件之規定計算其價格。
- (十三) 不動產投資信託基金受益證券：上市者，以計算日集中交易市場之收盤價格為準；上櫃者，以計算日櫃買中心等價自動成交系統之收盤價格為準；未上市、上櫃者，以計算日受託機構最新公告之淨值為準，但證券投資信託契約另有規定者，依其規定辦理。
- (十四) 結構式債券：
 - 1. 94年12月31日以前(含)購買且未於95年1月1日以後(含)出售部分持券者：依本條(六)1及3之規定處理。
 - 2. 94年12月31日以前(含)購買且於95年1月1日以後(含)出售部分後之持券，及95年1月1日以後(含)購買者：至少每星期應重新計算一次，計算方式以3家證券商(含交易對手)提供之公平價格之平均值或獨立評價機構提供之價格為準。
- (十五) 結構式定期存款：
 - 1. 94年12月31日以前(含)購買者：以存款金額加計至計算日止之應收利息為準。
 - 2. 95年1月1日以後(含)購買者：由交易對手提供之公平價格為準。
- (十六) 參與憑證：以計算日證券投資信託事業營業時間內可收到參與憑證所連結單一股票於證券集中交易市場 / 證券商營業處所之最近收盤價格為準。持有之參與憑證所連結單一股票有暫停交易者，以基金經理公司洽商經理公司隸屬集團之母公司評價委員會、經理公司評價委員會或其他獨立專業機構提供之公平價格為準。

六、國內、外證券相關商品：

- 1、集中交易市場交易者，以計算日集中交易市場之收盤價格為準；非集中交易市場交易者，以計算日自證券投資信託契約所約定之價格資訊提供機構所取得之價格或交易對手所提供之價格為準。
- 2、期貨：依期貨契約所定之標的種類所屬之期貨交易市場於計算日之結算價格為準，以計算契約利得或損失。

運用投資於國內之基金從事經金管會核准臺灣期貨交易所授權歐洲期貨交易所上市臺股期貨及臺指選擇權之一天期期貨契約時，以計算日之結算價格為準，於次一營業日計算基金資產價值。

遠期外匯合約：各類型基金以計算日外匯市場之結算匯率為準，惟計算日當日外匯市場無相當於合約剩餘期間之遠期匯率時，得以線性差補方式計算之。

- 七、第五條除暫停交易股票及持有因公司合併而終止上市 (櫃) 之股票於股份轉換停止買賣期間外，規定之計算日無收盤價格、加權平均成交價、成交價加權平均殖利率換算之價格、平均價格、結算價格、最近價格、成交價、買價、中價、參考利率、公平價格、公平價格之平均值、結算匯率者，以最近之收盤價格、加權平均成交價、成交價加權平均殖利率換算之價格、平均價格、結算價格、最近價格、成交價、買價、中價、參考利率、公平價格、公平價格之平均值、結算匯率代之。

- 八、國外淨資產價值之計算，有關外幣兌換新台幣之匯率依證券投資信託契約約定時點之價格為準。

證券投資信託基金淨資產價值計算之可容忍偏差率標準及處理作業辦法

101 年 4 月 3 日行金管證投字第 1010000481 號函核定

106 年 2 月 14 日金管證投字第 1060002879 號函修正第三點

一、法源依據及目的

1. 本標準及處理作業辦法依據證券投資信託基金管理辦法第七十二條規定訂定之。
2. 基金淨值是要表達最接近基金真正的市場價格，惟淨值的準確性會受到來自不同交易制度、時差、匯率、稅務等因素而受到影響，導致需調整淨值，在保障投資人權益之前題下，減少業者過度繁複且不具經濟價值之作業程序，爰訂定本標準及處理作業辦法。

二、適用情形

投信事業於基金淨值偏差達第三條所定可容忍偏差率標準時，應依本標準及處理作業辦法之相關規定辦理，以保護投資人。至於未達第三條所定可容忍偏差率標準時，除投信事業有故意或重大過失者應賠償投資人外，因影響不大而屬可容忍範圍，得比照一般公認會計原則之估計變動處理，以減少冗長及高費用的公告作業流程，但應將基金帳務調整之紀錄留存備查。

三、各類型基金適用之可容忍偏差率標準如下：

- 一、貨幣市場型基金：淨值偏差發生日淨值之 0.125% (含) ；
- 二、債券型基金：淨值偏差發生日淨值之 0.25% (含) ；
- 三、股票型：淨值偏差發生日淨值之 0.5% (含) ；
- 四、平衡型及多重資產型基金：淨值偏差發生日淨值之 0.25% (含) ；
- 五、保本型、指數型、指數股票型、組合及其他類型基金：依其類別分別適用上述類別比率。

四、若基金淨值調整之比率達前條可容忍偏差率標準時，投信事業除依第六條之控管程序辦理外，應儘速計算差異金額並調整基金淨資產價值。除遇有特殊狀況外，投信事業應自發現偏差之日起 7 個營業日內公告，並自公告日起 20 個營業日內完成差額補足事宜。

五、若基金淨值調整之比率達第三條可容忍偏差率標準時，投信事業於辦理差額補足作業之處理原則如下：

(一)、淨值低估時

1. 申購者：投信事業應進行帳務調整，但不影響受益人之總申購價金。
2. 贖回者：投信事業須就短付之贖回款差額，自基金專戶撥付予受益人。
3. 舉例如下表：

淨值 低估	偏差時	調整後	說明
申購者	申購金額\$800 NAV:\$8 購得 100 單位	申購金額\$800 NAV:\$10 以 80 單位計	進行帳務調整，但不影響受益人之總申購價金\$800。
贖回者	贖回 100 單位 NAV:\$8 贖回金額 \$ 800	贖回 100 單位 NAV:\$10 贖回金額 \$ 1000	贖回金額應為\$1000，故由基金資產補足受益人所遭受之損失\$200，以維持正確的基金資產價值。

(二)、淨值高估時

1. 申購者：投信事業須就短付之單位數差額，補發予受益人並調整基金發行在外單位數。
2. 贖回者：投信事業須就已支付之溢付贖回款差額，對基金資產進行補足。
3. 原則上，投信事業必須去補足由於某些受益人受惠而產生的損失給基金，且只要當淨值重新計算並求出投信事業應補償基金的金額，投信事業應對基金資產進行補足，舉例如下表：

淨值高估	偏差時	調整後	說明
申購者	申購金額\$800 NAV:\$10 購得 80 單位	申購金額\$800 NAV:\$8 購得 100 單位	進行帳務調整，但不影響受益人之總申購價金\$800。
贖回者	贖回 100 單位 NAV:\$10 贖回金額 \$ 1000	贖回 100 單位 NAV:\$8 贖回金額 \$ 800	贖回金額應為\$800，投信事業須就已支付之贖回款而使基金受有損失部分，對基金資產進行補足。

六、當調整基金淨資產價值之比率達到前揭可容忍偏差率標準時，投信事業應執行之相關控管程序如下：

- (一) 知會金管會、同業公會、基金保管機構及基金之簽證會計師。
- (二) 計算偏差的財務影響及補足受益人的金額。
- (三) 基金簽證會計師對投信事業淨值偏差之處理出具報告，內容應包含對基金淨值計算偏差的更正分錄出示意見、基金淨值已重新計算及基金/投資人遭受的損失金額等。
- (四) 檢具會計師報告，將補足金額或帳務調整內容陳報金管會備查。
- (五) 公告並通知受影響之銷售機構及受益人，淨值偏差之金額及補足損失的方式，並為妥善處理。
- (六) 除遇有特殊狀況外，投信事業應自發現偏差之日起 7 個營業日內公告，並自公告日起 20 個營業日內完成差額補足事宜。
- (七) 投信事業事後應檢討更正之行動方案、處理步驟、內部控制因應方式及後續處理過程是否合理。
- (八) 於基金年度財務報告中揭露會計師對基金淨值偏差更正流程之合理性，及陳述偏差的淨值已重新計算、基金/投資人遭受的損失金額及支付的補足金額。

七、本標準及處理作業辦法經本公會理事會通過並報請金管會備查後施行；修正時，亦同。

問題公司債處理規則

91 年 4 月 8 日財政部證券暨期貨管理委員會(九一)臺財證(四)字第 115442 號函核定

93 年 8 月 17 日行政院金融監督管理委員會金管證 4 字第 0930130710 號函修正第 6 條、第 8 條

98 年 8 月 4 日行政院金融監督管理委員會金管證投字第 0980039281 號函修正第 4 條、第 6 條至第 11 條

第一條 關於本基金持有問題公司債之相關事項，除法令或本契約另有規定外，依本規則辦理。

第二條 本規則所指問題發行公司，係指公司債之發行公司有下列情事之一者：

- 一、發行公司未依本基金所購入之公司債受託契約所定之日期返還本金；
- 二、發行公司未依本基金所購入之公司債受託契約所定之日期清償利息；
- 三、本基金所購入之公司債未獲清償前，發行公司所發行之其他公司債發生本項第(一)款或第(二)款之情事；
- 四、本基金所購入之公司債未獲清償前，發行公司或其關係人所簽發之票據因存款不足而遭退票者；
- 五、本基金所購入之公司債未獲清償前，發行公司有停止營業、聲請重整、破產、解散、出售對公司繼續營運有重大影響之主要資產或與其他公司進行合併，且無力即時償還本息；
- 六、本基金所購入之公司債未獲清償前，發行公司於公開場合中，表明發行公司將無法如期償還其所發行公司債之本息或其他債權；
- 七、其所發行之上市或上櫃股票於證券集中交易市場或證券櫃檯買賣中心交易時，發生違約交割情事，且違約交割者為發行公司之關係人者；
- 八、本基金所購入之公司債未獲清償前，發行公司之資產遭受扣押、查封，自該扣押查封之日起十五日內未能解除，足以嚴重影響發行公司之清償能力者；
- 九、本基金所購入公司債未獲清償前，發行公司發生其代表人或董事有證券交易法第一百七十一條第一項第二款之情事而遭法院收押或檢調機關偵辦，而其情節重大，足以影響發行公司之清償能力者；
- 十、本基金所購入公司債未獲清償前，發行公司發生其他足以嚴重影響該公司清償本金或利息能力之情事。

前項第(四)款及第(七)款所稱關係人，係指發行公司董事長或與發行公司具有公司法第六章之一所定之關係者。

第三條 本規則所指之基準日，係指經理公司將本基金持有問題發行公司所發行之公司債，依其帳面價值，加計至基準日前一日之應收利息，撥入獨立子帳戶之日，即：

- 一、發行公司發生前條第一項第(一)款之情事時，指發行公司依約應償還本金之日。
- 二、發行公司發生前條第一項第(二)款之情事時，指公司債之受託契約所定清償期限之日。
- 三、發行公司發生前條第一項第(三)款之情事時，指發行公司依各該公司債受託契約所定應返還本金或利息之日。
- 四、發行公司發生前條第一項第(四)款至第(十)款之情事時，指中華民國證券投資信託暨顧問商業同業公會(以下簡稱投信投顧公會)決議通知經理公司之日，第(八)

至 (十) 款所稱足以影響發行公司清償能力者，須經投信投顧公會之決議認可。

五、前條第一項第 (三) 款所定基準日之事由，已經當日新聞媒體披露者，以該日為基準日。未經媒體披露者，則以投信投顧公會將前開事由通知證券投資信託事業之日為基準日。

六、前條第一項各款所定之基準日，如非營業日，則順延至次一營業日。

第四條 本規則所指「子帳戶」，係指經理公司為保管本基金所持有之各問題發行公司所發行之問題公司債，於本基金之專戶外，另行於基金保管機構設置之獨立帳戶，專記載各問題公司債之資產。

第五條 子帳戶受益人，係指於基準日當日持有問題公司債之證券投資信託基金受益人。

第六條 經理公司對問題公司債之處理

一、本基金所持有之公司債，其發行公司發生本規則第二條所定之事由時，經理公司應自基準日起，將本基金中所持有之問題公司債，依基準日之不同，分別轉撥不同之子帳戶，並於轉撥之日，以書面報金管會核備。

二、經理公司及基金保管機構應為每一子帳戶製作個別之帳冊文件，以區隔子帳戶資產與本基金專戶之資產。

三、自基準日起經理公司對本基金資產之淨資產價值之公告方式依下列方式為之：

(一) 基金專戶之資產應依發行單位數計算淨資產價值每營業日公告之。

(二) 基金設有子帳戶者，應於基準日公告子帳戶資產帳面價值、子帳戶單位數、子帳戶單位淨資產價值及備抵跌價損失金額，有明確證據顯示子帳戶資產之價值有變化時，應重新公告並以書面通知子帳戶受益人。

四、經理公司應製作子帳戶之受益人名冊，記載受益人之姓名或名稱、住所或居所、基準日當日受益權之單位數及其轉讓登記等有關資料，以為分配子帳戶資產之依據。

五、經理公司應依現行有關法令、本契約之規定暨金管會之指示，並盡善良管理人之注意義務向問題發行公司追償、收取債權及處分子帳戶之資產。

六、經理公司對子帳戶資產之經理權限，除追償、收取問題公司債之本息債權、及處分問題公司債以換取對價之決定權外，不得再運用子帳戶之資產從事任何投資。

第七條 子帳戶之資產

一、撥入子帳戶之問題公司債帳面價值及至基準日前一日止應收之利息。

二、前款本息所生之孳息。

三、因子帳戶受益人對於子帳戶之分配請求權罹於時效所遺留之資產。

四、經理公司處分問題公司債所得之對價及其孳息。

五、其他依法令或本契約規定屬於子帳戶之資產者。

第八條 子帳戶資產金額之分配

一、經理公司應於每一會計年度結束日，於子帳戶可分配金額達新臺幣壹佰萬元以上時，將子帳戶之資產分配予該子帳戶之受益人。

二、子帳戶可分配之金額，除有不可抗力因素，得由經理公司報經金管會核准變更分配日期外，應於會計年度結束後三個月內為之。

- 三、子帳戶可分配之金額，應經金管會核准辦理公開發行公司之簽證會計師查核簽證後，始得分配。
- 四、每次分配之總金額，應由基金保管機構另行開立帳戶保管，不再視為子帳戶資產之一部份，但其所生之孳息應併入子帳戶資產。
- 五、記載於子帳戶名冊之受益人，於子帳戶內之問題公司債獲償或處分後，得於分配時依其在基準日所持有受益憑證所表彰之權利，分配其應得之金額。
- 六、子帳戶受益人於受分配時，可請求經理公司將分配金額轉換成本基金之受益憑證。
- 七、子帳戶受益人對於子帳戶資產之分配請求權，自經理公司分配資產之通知送達後五年間不行使而消滅，該時效消滅產生之收益併入子帳戶資產。

第九條 子帳戶應負擔之費用

- 一、有關子帳戶所發生之一切支出及費用，於問題公司債之本息獲償或變現前，均由經理公司先行墊付。
- 二、子帳戶內之問題公司債獲償或變現後，於分配金額予子帳戶受益人前，經理公司應指示基金保管機構支付下列費用：
 - （一）為取得或處分子帳戶內之問題公司債之本息所衍生或代墊之一切相關費用。
 - （二）子帳戶內之問題公司債所應支付之一切稅捐。
 - （三）經理公司與基金保管機構之報酬。
 - （四）會計師查核子帳戶財務報告之簽證費用。

第十條 經理公司及保管機構之報酬

- 一、經理公司就子帳戶資產不計收報酬。
- 二、基金保管機構於子帳戶之資產分配予受益人前，不得就所保管子帳戶資產請求任何報酬；但基金保管機構於每次分配子帳戶之資產予受益人時，得就保管該子帳戶收取適當的保管費，惟數額不得超過原信託契約所定之費率。

第十一條 子帳戶之清算

- 一、問題發行公司已依和解條件給付價金、或已確定給付不能或無財產可供執行時，經理公司應依規定清算子帳戶，將子帳戶之全部剩餘資產分配予子帳戶受益人。
- 二、經理公司依前項規定，支付子帳戶之費用並將剩餘資產全部分配予受益人後，應指示基金保管機構結清帳戶。
- 三、本基金如因故實施清算，惟子帳戶仍有剩餘財產尚待執行時，得由原經理公司、或移轉由其他證券投資信託事業或基金保管機構繼續經理之。

第十二條 基準日當日之受益人自基準日起即適用本規則之規定。

關係企業合併財務報告聲明書

本公司 108 年度（自 108 年 1 月 1 日至 108 年 12 月 31 日止）依「關係企業合併營業報告書關係企業合併財務報表及關係報告書編製準則」應納入編製關係企業合併財務報告之公司與依國際財務報導準則第 10 號應納入編製母子公司合併財務報告之公司均相同，且關係企業合併財務報告所應揭露相關資訊於前揭母子公司合併財務報告中均已揭露，爰不再另行編製關係企業合併財務報告。

特此聲明

國泰證券投資信託股份有限
公司及子公司

合併財務報告暨會計師查核報告
民國 108 及 107 年度

公司名稱：國泰證券投資信託股份有限

負責人：張 錫



地址：台北市大安區敦化南路二段 39 號 6 樓
電話：(02)2700-8399

中 華 民 國 109 年 3 月 10 日

會計師查核報告

國泰證券投資信託股份有限公司 公鑒：

查核意見

國泰證券投資信託股份有限公司及子公司民國 108 年 12 月 31 日之合併資產負債表，暨民國 108 年 1 月 1 日至 12 月 31 日之合併綜合損益表、合併權益變動表、合併現金流量表，以及合併財務報表附註（包括重大會計政策彙總），業經本會計師查核竣事。

依本會計師之意見，上開合併財務報表在所有重大方面係依照證券投資信託事業管理規則及經金融監督管理委員會認可並發布生效之國際財務報導準則、國際會計準則、解釋及解釋公告編製，足以允當表達國泰證券投資信託股份有限公司及子公司民國 108 年 12 月 31 日之合併財務狀況，暨民國 108 年 1 月 1 日至 12 月 31 日之合併財務績效及合併現金流量。

查核意見之基礎

本會計師係依照會計師查核簽證財務報表規則及一般公認審計準則執行查核工作。本會計師於該等準則下之責任將於會計師查核合併財務報表之責任段進一步說明。本會計師所隸屬事務所受獨立性規範之人員已依會計師職業道德規範，與國泰證券投資信託股份有限公司及子公司保持超然獨立，並履行該規範之其他責任。本會計師相信已取得足夠及適切之查核證據，以作為表示查核意見之基礎。

關鍵查核事項

關鍵查核事項係指依本會計師之專業判斷，對國泰證券投資信託股份有限公司及子公司民國 108 年度合併財務報表之查核最為重要之事項。該等事項已於查核合併財務報表整體及形成查核意見之過程中予以因應，本會計師並不對該等事項單獨表示意見。

茲對國泰證券投資信託股份有限公司及子公司民國 108 年度合併財務報表之關鍵查核事項敘明如下：

經理費收入之認列

國泰證券投資信託股份有限公司及子公司最主要之收入來源為經理費收入。經理費收入係依公司經理之基金及全權委託投資帳戶之淨資產價值，依信託契約訂定之比率收取之經理費。因各基金及全權委託投資帳戶之經理費計費標準並不一致且具複雜性，如計算錯誤將影響經理費收入之正確性。因是，將經理費收入計算之正確性考量為本年度之關鍵查核事項。

與經理費收入認列相關之會計政策，請參閱合併財務報表附註四。

本會計師藉由執行控制測試以了解國泰證券投資信託股份有限公司及子公司經理費收入認列流程及相關控制制度之設計與執行有效性。

此外，本會計師亦執行下列主要查核程序：

1. 抽核信託契約，以確認經理費收入是否依約定之費率計算。
2. 選樣執行經理費收入之計算，以驗證帳載經理費收入認列是否正確。
3. 抽查核對存摺或對帳單之經理費收款金額是否與帳載經理費收入認列金額相符。

其他事項

國泰證券投資信託股份有限公司及子公司民國 107 年度之合併財務報表係由其他會計師查核，並於民國 108 年 3 月 21 日出具無保留意見加強調事項段落之查核報告。

管理階層與治理單位對合併財務報表之責任

管理階層之責任係依照證券投資信託事業管理規則及經金融監督管理委員會認可並發布生效之國際財務報導準則、國際會計準則、解釋及解釋公告編製允當表達之合併財務報表，且維持與合併財務報表編製有關之必要內部控制，以確保合併財務報表未存有導因於舞弊或錯誤之重大不實表達。

於編製合併財務報表時，管理階層之責任亦包括評估國泰證券投資信託股份有限公司及子公司繼續經營之能力、相關事項之揭露，以及繼續經營會計基礎之採用，除非管理階層意圖清算國泰證券投資信託股份有限公司及子公司或停止營業，或除清算或停業外別無實際可行之其他方案。

國泰證券投資信託股份有限公司及子公司之治理單位(含監察人)負有監督財務報導流程之責任。

會計師查核合併財務報表之責任

本會計師查核合併財務報表之目的，係對合併財務報表整體是否存有導因於舞弊或錯誤之重大不實表達取得合理確信，並出具查核報告。合理確信係高度確信，惟依照一般公認審計準則執行之查核工作無法保證必能偵出合併財務報表存有之重大不實表達。不實表達可能導因於舞弊或錯誤。如不實表達之個別金額或彙總數可合理預期將影響合併財務報表使用者所作之經濟決策，則被認為具有重大性。

本會計師依照一般公認審計準則查核時，運用專業判斷並保持專業上之懷疑。本會計師亦執行下列工作：

1. 辨認並評估合併財務報表導因於舞弊或錯誤之重大不實表達風險；對所評估之風險設計及執行適當之因應對策；並取得足夠及適切之查核證據以作為查核意見之基礎。因舞弊可能涉及共謀、偽造、故意遺漏、不實聲明或踰越內部控制，故未偵出導因於舞弊之重大不實表達之風險高於導因於錯誤者。
2. 對與查核攸關之內部控制取得必要之瞭解，以設計當時情況下適當之查核程序，惟其目的非對國泰證券投資信託股份有限公司及子公司內部控制之有效性表示意見。
3. 評估管理階層所採用會計政策之適當性，及其所作會計估計與相關揭露之合理性。
4. 依據所取得之查核證據，對管理階層採用繼續經營會計基礎之適當性，以及使國泰證券投資信託股份有限公司及子公司繼續經營之能力可能產生重大疑慮之事件或情況是否存在重大不確定性，作出結論。本會計師若認為該等事件或情況存在重大不確定性，則須於查核報告中提醒合併財務報表使用者注意合併財務報表之相關揭露，或於該等揭露係屬不適當時修正查核意見。本會計師之結論係以截至查核報告日所取得之查核證據為基礎。惟未來事件或情況可能導致國泰證券投資信託股份有限公司及子公司不再具有繼續經營之能力。

5. 評估合併財務報表(包括相關附註)之整體表達、結構及內容，以及合併財務報表是否允當表達相關交易及事件。

6. 對於集團內組成個體之財務資訊取得足夠及適切之查核證據，以對合併財務報表表示意見。本會計師負責集團查核案件之指導、監督及執行，並負責形成集團查核意見。

本會計師與治理單位溝通之事項，包括所規劃之查核範圍及時間，以及重大查核發現(包括於查核過程中所辨認之內部控制顯著缺失)。

本會計師亦向治理單位提供本會計師所隸屬事務所受獨立性規範之人員已遵循會計師職業道德規範中有關獨立性之聲明，並與治理單位溝通所有可能被認為會影響會計師獨立性之關係及其他事項(包括相關防護措施)。

本會計師從與治理單位溝通之事項中，決定對國泰證券投資信託股份有限公司及子公司民國 108 年度合併財務報表查核之關鍵查核事項。本會計師於查核報告中敘明該等事項，除非法令不允許公開揭露特定事項，或在極罕見情況下，本會計師決定不於查核報告中溝通特定事項，因可合理預期此溝通所產生之負面影響大於所增進之公眾利益。

勤業眾信聯合會計師事務所

會計師 邵 志 明

邵志明



中 華 民 國 109 年 3 月 10 日

資 產	108年12月31日		107年12月31日	
	金 額	%	金 額	%
流動資產				
現金及約當現金(附註四、六及二四)	\$ 2,344,286	67	\$ 2,035,579	64
透過損益按公允價值衡量之金融資產(附註四、七及二四)	62,574	2	58,765	2
應收帳款淨額(附註四)	11,539	-	12,520	1
應收帳款-關係人淨額(附註四及二四)	235,187	7	167,953	5
其他應收款(附註四)	4,223	-	3,934	-
預付款項(附註二四)	42,838	1	33,225	1
其他流動資產	-	-	1,619	-
流動資產總計	2,700,647	77	2,313,595	73
非流動資產				
透過損益按公允價值衡量之金融資產(附註四、七及二四)	6,592	-	-	-
透過其他綜合損益按公允價值衡量之金融資產(附註四及八)	9,138	-	9,318	-
採用權益法之投資(附註四及十)	421,059	12	458,070	15
不動產及設備(附註四及十一)	43,284	1	45,904	1
使用權資產(附註四、十二及二四)	5,428	-	-	-
無形資產(附註四及十三)	22,834	1	13,871	-
遞延所得稅資產(附註四及二十)	26,518	1	23,758	1
存出保證金(附註四、十四及二四)	232,317	7	280,476	9
其他非流動資產(附註二四)	22,669	1	24,328	1
非流動資產總計	789,839	23	855,725	27
資 產 總 計	\$ 3,490,486	100	\$ 3,169,320	100
負 債 及 權 益				
流動負債				
合約負債(附註四及十八)	\$ 12,135	-	\$ 21,421	1
其他應付款(附註十五及二四)	640,593	19	443,793	14
租賃負債(附註四、十二及二四)	2,470	-	-	-
其他流動負債	8,565	-	7,171	-
流動負債總計	663,763	19	472,385	15
非流動負債				
合約負債(附註四及十八)	8,547	1	20,682	1
租賃負債(附註四、十二及二四)	3,002	-	-	-
淨確定福利負債(附註四及十六)	110,570	3	109,724	3
其他非流動負債	6,750	-	6,750	-
非流動負債總計	128,869	4	137,156	4
負債總計	792,632	23	609,541	19
歸屬於本公司業主之權益(附註四及十七)				
普通股股本	1,500,000	43	1,500,000	47
資本公積	16,453	1	13,208	1
保留盈餘				
法定盈餘公積	487,147	14	422,969	13
特別盈餘公積	82,012	2	51,450	2
未分配盈餘	701,411	20	642,240	20
保留盈餘總計	1,270,570	36	1,116,659	35
其他權益	(89,169)	(3)	(70,788)	(2)
本公司業主權益總計	2,697,854	77	2,559,779	81
負債及權益總計	\$ 3,490,486	100	\$ 3,169,320	100

後附之附註係本合併財務報告之一部分。

(請參閱勤業眾信聯合會計師事務所民國109年3月10日查核報告)

負責人：張 錫

經理人：張雅川

主辦會計：岳豫西

	108年度		107年度	
	金 額	%	金 額	%
營業收入(附註四、十八及二四)	\$ 2,676,068	100	\$ 2,411,578	100
營業費用(附註十九及二四)	1,807,326	67	1,552,205	64
營業淨利	868,742	33	859,373	36
營業外收入及支出				
透過損益按公允價值衡量之金融資產				
利益(損失)(附註四)	20,582	1	(11,308)	-
利息收入	10,512	-	8,474	-
外幣兌換損失(附註四)	(839)	-	(20)	-
其他收入	381	-	189	-
採用權益法認列之關聯企業損益之份額(附註四及十)	(21,962)	(1)	(44,213)	(2)
財務成本	(374)	-	-	-
營業外收入及支出合計	8,300	-	(46,878)	(2)
稅前淨利	877,042	33	812,495	34
所得稅費用(附註四及二十)	175,631	7	170,718	7
本年度淨利	701,411	26	641,777	27
其他綜合損益稅後淨額(附註四)				
不重分類至損益之項目：				
確定福利計畫之再衡量數(附註十六及十七)	(3,940)	-	(17,962)	(1)
透過其他綜合損益按公允價值衡量之權益工具投資未實現評價損益(附註十七)	(180)	-	(934)	-
與不重分類之項目相關之所得稅(附註十七及二十)	788	-	3,592	-
後續可能重分類至損益之項目：				
採用權益法認列關聯企業之其他綜合損益之份額(附註十七)	(15,049)	-	(11,218)	-
本年度其他綜合損益(稅後淨額)	(18,381)	-	(26,522)	(1)
本年度綜合損益總額	\$ 683,030	26	\$ 615,255	26
基本每股盈餘(附註二一)	\$ 4.68		\$ 4.28	

後附之附註係本合併財務報告之一部分。

(請參閱勤業眾信聯合會計師事務所民國109年3月10日查核報告)

負責人：張 錫

經理人：張雅川

主辦會計：岳豫西

單位：新台幣仟元

	108年度	107年度
營業活動之現金流量		
本年度稅前淨利	\$ 877,042	\$ 812,495
收益費損項目		
折舊費用	65,400	18,367
攤銷費用	7,085	5,826
股份基礎給付酬勞成本	2,545	-
財務成本	374	-
透過損益按公允價值衡量之金融資產損失(利益)	(20,582)	11,308
利息收入	(10,512)	(8,474)
採用權益法認列之關聯企業損益之份額	21,962	44,213
租約修改利益	(1)	-
營業資產及負債之淨變動數	981	992
應收帳款減少	(67,234)	(7,488)
應收帳款一關係人增加	5	14
其他應收款減少	(9,613)	(12,767)
預付款項增加	1,619	(1,619)
其他流動資產減少(增加)	(21,421)	(23,502)
合約負債減少	102,270	63,455
其他應付款增加	1,394	1,077
其他流動負債增加	(3,094)	2,522
淨確定福利負債增加(減少)	948,220	906,419
營運產生之淨現金流入	10,220	8,748
收取之利息	(83,075)	(149,502)
支付之所得稅	875,365	765,665
營業活動之淨現金流入		
投資活動之現金流量		
取得透過損益按公允價值衡量之金融資產	(70,623)	(64,579)
處分透過損益按公允價值衡量之金融資產	80,804	5,103
取得不動產及設備	(16,087)	(9,580)
存出保證金減少(增加)	48,159	(46,449)

(接次頁)

107年1月1日餘額	107年12月31日餘額	108年12月31日餘額	107年12月31日餘額	108年12月31日餘額
150,000	150,000	150,000	150,000	150,000
1,500,000	1,500,000	1,500,000	1,500,000	1,500,000
13,908	13,908	13,908	13,908	13,908
379,027	379,027	379,027	379,027	379,027
43,942	43,942	43,942	43,942	43,942
14,777	14,777	14,777	14,777	14,777
380,696	380,696	380,696	380,696	380,696
641,777	641,777	641,777	641,777	641,777
422,969	422,969	422,969	422,969	422,969
51,450	51,450	51,450	51,450	51,450
64,178	64,178	64,178	64,178	64,178
30,582	30,582	30,582	30,582	30,582
547,500	547,500	547,500	547,500	547,500
701,411	701,411	701,411	701,411	701,411
15,649	15,649	15,649	15,649	15,649
15,949	15,949	15,949	15,949	15,949
180	180	180	180	180
3,152	3,152	3,152	3,152	3,152
180	180	180	180	180
3,152	3,152	3,152	3,152	3,152
40,423	40,423	40,423	40,423	40,423
483	483	483	483	483
40,699	40,699	40,699	40,699	40,699
26,522	26,522	26,522	26,522	26,522
26,522	26,522	26,522	26,522	26,522
615,285	615,285	615,285	615,285	615,285
641,777	641,777	641,777	641,777	641,777
2,332,220	2,332,220	2,332,220	2,332,220	2,332,220
3,284	3,284	3,284	3,284	3,284

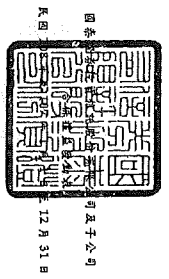

單位：新台幣仟元

附註之附註係在本會附註報告之一部分。
(請參閱本會附註報告民國 109 年 3 月 10 日查核報告)

負責人：張 瑋



經理人：張麗川



主辦會計：李麗茹



(承前頁)

	108年度	107年度
取得無形資產	(\$ 16,048)	(\$ 11,020)
其他非流動資產減少	1,659	965
投資活動之淨現金流入(出)	<u>27,864</u>	<u>(125,560)</u>
籌資活動之現金流量		
租賃負債本金償還	(47,022)	-
發放現金股利	(547,500)	(380,696)
籌資活動之淨現金流出	<u>(594,522)</u>	<u>(380,696)</u>
現金及約當現金淨增加	308,707	259,409
年初現金及約當現金餘額	<u>2,035,579</u>	<u>1,776,170</u>
年底現金及約當現金餘額	<u>\$ 2,344,286</u>	<u>\$ 2,035,579</u>

後附之附註係本合併財務報告之一部分。

(請參閱勤業眾信聯合會計師事務所民國109年3月10日查核報告)

負責人：張錫



經理人：張雍川



主辦會計：岳豫西



國泰證券投資信託股份有限公司及子公司

合併財務報表附註

民國108年及107年1月1日至12月31日

(除另註明外，金額以新台幣仟元為單位)

一、公司沿革

國泰證券投資信託股份有限公司(本公司)於民國89年2月11日取得公司執照，設立於台北市，並於民國89年3月9日取得金融監督管理委員會(金管會)證券期貨局核發之營業執照。

本公司於民國97年9月設立高雄分公司，另分別於100年6月及99年5月，設立新竹及台中分公司，已取得營業執照並開始營運。

本公司原股東於100年6月24日出售本公司發行流通在外全部股份予國泰金融控股股份有限公司(國泰金控)，股份轉讓後本公司成為國泰金控100%持有之子公司。

本公司主要經營業務為(一)發行受益憑證募集證券投資信託基金，並運用證券投資信託基金從事證券投資(二)接受客戶全權委託投資事業(三)從事期貨信託事業(四)從事證券投資顧問業務(五)其他經金管會證券期貨局核准之有關業務。

本合併財務報告係以本公司之功能性貨幣新台幣表達。

二、通過財務報告之日期及程序

本合併財務報告於109年3月10日經董事會通過。

三、新發布及修訂準則及解釋之適用

(一)首次適用金管會認可並發布生效之國際財務報導準則(IFRS)、國際會計準則(IAS)、解釋(IFRIC)及解釋公告(SIC)(IFRSs)

除下列說明外，適用金管會認可並發布生效之IFRSs將不致造成合併公司會計政策之重大變動：

IFRS 16「租賃」

IFRS 16規範租賃協議之辨認與出租人及承租人會計處理，該準則取代IAS 17「租賃」及IFRIC 4「決定一項安排是否包含租賃」等相關解釋。相關會計政策請參閱附註四。

租賃定義

合併公司已依 IFRS 16 之租賃定義重評估合約是否係屬租賃。於先前依 IAS 17 及 IFRIC 4 辨認為租賃之合約，依 IFRS 16 重評估符合租賃定義之合約，則依其過渡規定處理。

合併公司為承租人

除低價值標的資產租賃及短期租賃選擇按直線基礎認列費用外，其他租賃係於合併資產負債表認列使用權資產及租賃負債。合併綜合損益表係分別表達使用權資產之折舊費用及租賃負債按有效利息法所產生之利息費用。於合併現金流量表中，償付租賃負債之本金金額表達為籌資活動，支付利息部分則列為營業活動。適用 IFRS 16 前，分類為營業租賃之合約係按直線基礎認列費用。營業租賃現金流量於合併現金流量表係表達於營業活動。

先前依 IAS 17 以營業租賃處理之協議，於 108 年 1 月 1 日租賃負債之衡量係以剩餘租賃給付按該日承租人之增額借款利率折現，全部使用權資產係以該日之租賃負債金額衡量。所認列之使用權資產均適用 IAS 36 評估減損。

合併公司亦適用下列權宜作法：

1. 對具有合理類似特性之租賃組合使用單一折現率衡量租賃負債。
2. 租賃期間於 108 年 12 月 31 日以前結束之租賃依短期租賃處理。
3. 不將原始直接成本計入 108 年 1 月 1 日之使用權資產衡量中。
4. 進行租賃負債之衡量時，對諸如租賃期間之決定使用後見之明。

合併公司於 108 年 1 月 1 日認列租賃負債所適用之增額借款利率加權平均數為 1.50%，該租賃負債金額與 107 年 12 月 31 日不可取消營業租賃之未來最低租賃給付總額之差異說明如下：

107 年 12 月 31 日不可取消營業租賃之未來最低租賃給付總額	\$ 51,666
減：適用豁免之短期租賃	(3,424)
108 年 1 月 1 日未折現總額	\$ 48,242
按 108 年 1 月 1 日增額借款利率折現後之現值及租賃負債餘額	\$ 47,804

首次適用 IFRS 16 對 108 年 1 月 1 日之資產及負債項目調整如下：

	108 年 1 月 1 日 重編前金額	首次適用 之調整	108 年 1 月 1 日 重編後金額
使用權資產	\$ -	\$ 47,804	\$ 47,804
資產影響	\$ -	\$ 47,804	\$ 47,804
租賃負債—流動	\$ -	\$ 46,136	\$ 46,136
租賃負債—非流動	-	1,668	1,668
負債影響	\$ -	\$ 47,804	\$ 47,804

(二) 109 年適用之金管會認可之 IFRSs

新發布 / 修正 / 修訂準則及解釋	IASB 發布之生效日
IFRS 3 之修正「業務之定義」	2020 年 1 月 1 日 (註 1)
IFRS 9、IAS 39 及 IFRS 7 之修正「利率指標變革」	2020 年 1 月 1 日 (註 2)
IAS 1 及 IAS 8 之修正「重大性之定義」	2020 年 1 月 1 日 (註 3)

註 1：收購日在年度報導期間開始於 2020 年 1 月 1 日以後之企業合併及於前述日期以後發生之資產取得適用此項修正。

註 2：2020 年 1 月 1 日以後開始之年度期間追溯適用此項修正。

註 3：2020 年 1 月 1 日以後開始之年度期間推延適用此項修正。

截至本合併財務報告通過日止，合併公司評估上述準則、解釋之修正將不致對財務狀況與財務績效造成重大影響。

(三) 國際會計準則理事會 (IASB) 已發布但尚未經金管會認可並發布生效之 IFRSs

新發布 / 修正 / 修訂準則及解釋	IASB 發布之生效日 (註)
IFRS 10 及 IAS 28 之修正「投資者與其關聯企業或合資間之資產出售或投入」	未定
IFRS 17「保險合約」	2021 年 1 月 1 日
IAS 1 之修正「將負債分類為流動或非流動」	2022 年 1 月 1 日

註：除另註明外，上述新發布 / 修正 / 修訂準則或解釋係於各該日期以後開始之年度報導期間生效。

截至本合併財務報告通過日止，合併公司仍持續評估上述準則、解釋之修正對財務狀況與財務績效之影響，相關影響待評估完成時予以揭露。

四、重大會計政策之彙總說明

(一) 遵循聲明

本合併財務報告係依照證券投資信託事業管理規則及經金管會認可並發布生效之國際財務報導準則、國際會計準則、解釋及解釋公告編製。

(二) 編製基礎

除按公允價值衡量之金融工具及按確定福利義務現值減除計畫資產公允價值認列之淨確定福利負債外，本合併財務報告係依歷史成本基礎編製。

公允價值衡量依照相關輸入值之可觀察程度及重要性分為第 1 等級至第 3 等級：

1. 第 1 等級輸入值：係指於衡量日可取得之相同資產或負債於活絡市場之報價（未經調整）。
2. 第 2 等級輸入值：係指除第 1 等級之報價外，資產或負債直接（亦即價格）或間接（亦即由價格推導而得）之可觀察輸入值。
3. 第 3 等級輸入值：係指資產或負債之不可觀察之輸入值。

(三) 資產與負債區分流動與非流動之標準

流動資產包括：

1. 主要為交易目的而持有之資產；
2. 預期於資產負債表日後 12 個月內實現之資產；及
3. 現金及約當現金（但不包括於資產負債表日後逾 12 個月用以交換或清償負債而受到限制者）。

流動負債包括：

1. 主要為交易目的而持有之負債；
2. 於資產負債表日後 12 個月內到期清償之負債，以及
3. 不能無條件將清償期限遞延至資產負債表日後至少 12 個月之負債。

非屬上述流動資產或流動負債者，係分類為非流動資產或非流動負債。

(四) 合併基礎

本合併財務報告係包含本公司及由本公司所控制個體（子公司）之財務報告。於編製合併財務報告時，各個體間之交易、帳戶餘額、收益及費損已全數予以銷除。

(五) 外幣

各個體編製財務報告時，以個體功能性貨幣以外之貨幣交易者，依交易日匯率換算為功能性貨幣記錄。

外幣貨幣性項目於每一資產負債表日以收盤匯率換算。因交割貨幣性項目或換算貨幣性項目產生之兌換差額，於發生當年度認列於損益。

於編製合併財務報告時，國外營運機構（包含營運所在國家或使用之貨幣與本公司不同之關聯企業）之資產及負債以每一資產負債表日匯率換算為新台幣。收益及費損項目係以當年度平均匯率換算，所產生之兌換差額列於其他綜合損益。

(六) 投資關聯企業

關聯企業係指合併公司具有重大影響，但非屬子公司之企業。

合併公司對投資關聯企業係採用權益法。

權益法下，投資關聯企業原始依成本認列，取得日後帳面金額係隨合併公司所享有之關聯企業損益及其他綜合損益份額與利潤分配而增減。

合併公司於評估減損時，係將投資之整體帳面金額視為單一資產比較可回收金額與帳面金額，進行減損測試，所認列之減損損失不分攤至構成投資帳面金額組成部分之任何資產。減損損失之任何迴轉，於該投資之可回收金額後續增加之範圍內予以認列。

(七) 不動產及設備

不動產及設備係以成本認列，後續以成本減除累計折舊及累計減損損失後之金額衡量。

不動產及設備係於耐用年限內按直線基礎，對每一重大部分單獨提列折舊。若租賃期間較耐用年限短者，則於租賃期間內提列折

舊。合併公司至少於每一年度結束日對估計耐用年限、殘值及折舊方法進行檢視，並推延適用會計估計變動之影響。

不動產及設備除列時，淨處分價款與該資產帳面金額間之差額係認列於損益。

(八) 無形資產

單獨取得之有限耐用年限無形資產原始以成本衡量，後續係以成本減除累計攤銷及累計減損損失後之金額衡量。無形資產於耐用年限內按直線基礎進行攤銷，合併公司至少於每一年度結束日對估計耐用年限、殘值及攤銷方法進行檢視，並推延適用會計估計變動之影響。非確定耐用年限無形資產係以成本減除累計減損損失列報。

(九) 有形及無形資產之減損

合併公司於每一資產負債表日評估是否有任何跡象顯示有形及無形資產可能已減損。若有任一減損跡象存在，則估計該資產之可回收金額。倘無法估計個別資產之可回收金額，合併公司估計該資產所屬現金產生單位之可回收金額。共用資產係依合理一致基礎分攤至最小現金產生單位群組。

可回收金額為公允價值減出售成本與其使用價值之較高者。個別資產或現金產生單位之可回收金額若低於其帳面金額時，將該資產或現金產生單位之帳面金額調減至其可回收金額，減損損失係認列於損益。

當減損損失於後續迴轉時，該資產或現金產生單位相關資產之帳面金額調增至修訂後之可回收金額，惟增加後之帳面金額以不超過該資產或現金產生單位相關資產若未於以前年度認列減損損失時所決定之帳面金額（減除攤銷或折舊）。減損損失之迴轉係認列於損益。

(十) 金融工具

金融資產與金融負債於合併公司成為該工具合約條款之一方時認列於合併資產負債表。

原始認列金融資產與金融負債時，若金融資產或金融負債非屬透過損益按公允價值衡量者，係按公允價值加計直接可歸屬於取得

或發行金融資產或金融負債之交易成本衡量。直接可歸屬於取得或發行透過損益按公允價值衡量之金融資產或金融負債之交易成本，則立即認列為損益。

1. 金融資產

金融資產之慣例交易係採交易日會計認列及除列。

(1) 衡量種類

合併公司所持有之金融資產種類為透過損益按公允價值衡量之金融資產、按攤銷後成本衡量之金融資產與透過其他綜合損益按公允價值衡量之權益工具投資。

A. 透過損益按公允價值衡量之金融資產

透過損益按公允價值衡量之金融資產係強制透過損益按公允價值衡量之金融資產。強制透過損益按公允價值衡量之金融資產係合併公司未指定透過其他綜合損益按公允價值衡量之權益工具投資。

透過損益按公允價值衡量之金融資產係按公允價值衡量，其所產生之股利係認列於其他收入，再衡量產生之利益或損失則係認列於其他利益及損失。公允價值之決定方式請參閱附註二三。

B. 按攤銷後成本衡量之金融資產

合併公司投資金融資產若同時符合下列兩條件，則分類為按攤銷後成本衡量之金融資產：

- 係於某經營模式下持有，該模式之目的係持有金融資產以收取合約現金流量；及
- 合約條款產生特定日期之現金流量，該等現金流量完全為支付本金及流通在外本金金額之利息。

按攤銷後成本衡量之金融資產（包括現金及約當現金、按攤銷後成本衡量之應收帳款、應收帳款一關係人、其他應收款及存出保證金等）於原始認列後，係以有效利息法決定之總帳面金額減除任何減損損失之攤銷後成本衡量，任何外幣兌換損益則認列於損益。

利息收入係以有效利率乘以金融資產總帳面金額計算。

約當現金包括自取得日起 12 個月內、高度流動性、可隨時轉換成定額現金且價值變動風險甚小之定期存款，係用於滿足短期現金承諾。

C. 透過其他綜合損益按公允價值衡量之權益工具投資

合併公司於原始認列時，可作一不可撤銷之選擇，將非持有供交易且非企業合併收購者所認列或有對價之權益工具投資，指定透過其他綜合損益按公允價值衡量。

透過其他綜合損益按公允價值衡量之權益工具投資係按公允價值衡量，後續公允價值變動列報於其他綜合損益，並累計於其他權益中。於投資處分時，累積損益直接移轉至保留盈餘，並不重分類為損益。

透過其他綜合損益按公允價值衡量之權益工具投資之股利於合併公司收款之權利確立時認列於損益中，除非該股利明顯代表部分投資成本之回收。

(2) 金融資產之減損

合併公司於每一資產負債表日按預期信用損失評估按攤銷後成本衡量之金融資產（含應收帳款）之減損損失。

應收帳款均按存續期間預期信用損失認列備抵損失。其他金融資產係先評估自原始認列後信用風險是否顯著增加，若未顯著增加，則按 12 個月預期信用損失認列備抵損失，若已顯著增加，則按存續期間預期信用損失認列備抵損失。

預期信用損失係以發生違約之風險作為權重之加權平均信用損失。12 個月預期信用損失係代表金融工具於報導日後 12 個月內可能違約事項所產生之預期信用損失，存續期間預期信用損失則代表金融工具於預期存續期間所有可能違約事項產生之預期信用損失。

所有金融資產之減損損失係藉由備抵帳戶調降其帳面金額。

(3) 金融資產之除列

合併公司僅於對來自金融資產現金流量之合約權利失效，或已移轉金融資產且該資產所有權之幾乎所有風險及報酬已移轉予其他企業時，始將金融資產除列。

按攤銷後成本衡量之金融資產整體除列時，其帳面金額與所收取對價間之差額係認列於損益。透過其他綜合損益按公允價值衡量之權益工具投資整體除列時，累積損益直接移轉至保留盈餘，並不重分類為損益。

2. 金融負債

所有金融負債係以有效利息法按攤銷後成本衡量。除列金融負債時，其帳面金額與所支付對價間之差額認列為損益。

(十一) 收入認列

合併公司於客戶合約辨認履約義務後，將交易價格分攤至各履約義務，並於滿足各履約義務時認列收入。

勞務收入來自勞務提供所獲取之相對報酬，勞務收入係依照合約，於滿足履約義務時認列收入。

1. 管理費收入

合併公司係依照證券投資信託契約之規定受託經理基金及接受全權委託投資業務而收取管理費收入。一次性收取之管理費收入，於提供基金管理服務前認列合約負債，並隨時間履行剩餘義務後轉列收入。

2. 銷售費收入

合併公司於募集及再銷售國內證券投資信託基金時，向基金申購人收取之手續費。

(十二) 租賃

108 年

合併公司於合約成立日評估合約是否係屬（或包含）租賃。

合併公司為承租人，除適用認列豁免之低價值標的資產租賃及短期租賃之租賃給付係按直線基礎於租賃期間內認列為費用，其他租賃皆於租賃開始日認列使用權資產及租賃負債。

使用權資產原始按成本衡量，後續按成本減除累計折舊及累計減損損失後之金額衡量，並調整租賃負債之再衡量數。使用權資產係單獨表達於合併資產負債表。

使用權資產採直線基礎自租賃開始日起至耐用年限屆滿時或租賃期間屆滿時兩者之較早者提列折舊。

租賃負債原始按租賃給付之現值衡量。若租賃隱含利率容易確定，租賃給付使用該利率折現。若該利率並非容易確定，則使用承租人增額借款利率。

後續，租賃負債採有效利息法按攤銷後成本基礎衡量，且利息費用係於租賃期間分攤。若租賃合約變動導致未來租賃給付有變動，合併公司將再衡量租賃負債，並相對調整使用權資產，惟若使用權資產之帳面金額已減至零，則剩餘之再衡量金額認列於損益中。租賃負債係單獨表達於合併資產負債表。

107年

合併公司所有租賃為營業租賃，營業租賃給付係按直線基礎於租賃期間內認列為費用。

(十三) 員工福利

1. 短期員工福利

短期員工福利相關負債係以換取員工服務而預期支付之非折現金額衡量。

2. 退職後福利

確定提撥退休計畫之退休金係於員工提供服務期間將應提撥之退休金數額認列為費用。

確定福利退休計畫之確定福利成本（含服務成本、淨利息及再衡量數）係採預計單位福利法精算。服務成本（含當期服務成本及前期服務成本）及淨確定福利負債（資產）淨利息於發生時、計畫修正或縮減時認列為員工福利費用。再衡量數（含

精算損益、資產上限影響數之變動及扣除利息後之計畫資產報酬）於發生時認列於其他綜合損益並列入其他權益，後續期間不重分類至損益。

淨確定福利負債（資產）係確定福利退休計畫之提撥短絀（剩餘）。淨確定福利資產不得超過從該計畫退還提撥金或可減少未來提撥金之現值。

(十四) 股份基礎給付協議

合併公司之母公司辦理現金增資保留予合併公司員工之員工認股權係按給與日權益工具之公允價值及預期既得之最佳估計數量，於既得期間內以直線基礎認列費用，並同時調整資本公積—員工認股權。若其於給與日立即既得，係於給與日全數認列費用。合併公司之母公司辦理現金增資保留予合併公司員工認購，係以確認員工認購股數之日為給與日。

(十五) 所得稅

所得稅費用係當年度所得稅及遞延所得稅之總和。

1. 當年度所得稅

依我國所得稅法規定計算之未分配盈餘加徵所得稅，係於股東會決議年度認列。

以前年度應付所得稅之調整，列入當年度所得稅。

本公司依金融控股公司法第49條規定，依所得稅法相關規定採連結稅制，選擇以金融控股公司為納稅義務人，與母公司合併辦理營利事業所得稅結算申報及未分配盈餘加徵營利事業所得稅申報，相關之撥補及撥付金額以應收款項或應付款項項目列帳。

2. 遞延所得稅

遞延所得稅係依帳載資產及負債帳面金額與計算課稅所得之課稅基礎二者所產生之暫時性差異計算。

遞延所得稅負債一般係就所有應課稅暫時性差異予以認列，而遞延所得稅資產則於很有可能具有課稅所得以供可抵除暫時性差異等支出所產生之所得稅抵減使用時認列。

與投資子公司及關聯企業相關之應課稅暫時性差異皆認列遞延所得稅負債，惟合併公司若可控制暫時性差異迴轉之時間點，且該暫時性差異很有可能於可預見之未來不會迴轉者除外。與此類投資有關之可減除暫時性差異，僅於其很有可能足有足夠課稅所得用以實現暫時性差異，且於可預見之未來預期將迴轉的範圍內，予以認列遞延所得稅資產。

遞延所得稅資產之帳面金額於每一資產負債表日予以重新檢視，並針對已不再很有可能足有足夠之課稅所得以供其回收所有或部分資產者，調減帳面金額。原未認列為遞延所得稅資產者，亦於每一資產負債表日予以重新檢視，並在未來很有可能產生課稅所得以供其回收所有或部分資產者，調增帳面金額。

遞延所得稅資產及負債係以預期負債清償或資產實現當年度之稅率衡量，該稅率係以資產負債表日已立法或已實質性立法之稅率及稅法為基礎。遞延所得稅負債及資產之衡量係反映合併公司於資產負債表日預期回收或清償其資產及負債帳面金額之方式所產生之租稅後果。

3. 當年度及遞延所得稅

當年度及遞延所得稅係認列於損益。

五、重大會計判斷、估計及假設不確定性之主要來源

合併公司於採用會計政策時，對於不易自其他來源取得相關資訊者，管理階層必須基於歷史經驗及其他攸關之因素作出相關之判斷、估計及假設。實際結果可能與估計有所不同。

管理階層將對估計與基本假設持續檢視。若估計之修正僅影響當年度，則於修正當年度認列；若會計估計之修正同時影響當年度及未來年度，則於修正當年度及未來年度認列。

六、現金及約當現金

	108年12月31日	107年12月31日
庫存現金及週轉金	\$ 50	\$ 50
銀行支票及活期存款	115,236	119,529
約當現金(原始到期日在12個月以內投資)		
銀行定期存款	1,909,000	1,589,000
附買回債券	320,000	327,000
	<u>\$ 2,344,286</u>	<u>\$ 2,035,579</u>

銀行存款及附買回債券於資產負債表日之利率區間如下：

	108年12月31日	107年12月31日
銀行存款	0.01%~0.59%	0.01%~0.54%
附買回債券	0.46%~0.47%	0.33%~0.34%

七、透過損益按公允價值衡量之金融資產

	108年12月31日	107年12月31日
<u>金融資產—流動</u>		
強制透過損益按公允價值衡量		
非衍生金融資產		
—基金受益憑證	\$ 62,574	\$ 58,765
<u>金融資產—非流動</u>		
強制透過損益按公允價值衡量		
非衍生金融資產		
—基金受益憑證	\$ 6,592	\$ -

八、透過其他綜合損益按公允價值衡量之金融資產

透過其他綜合損益按公允價值衡量之權益工具投資如下：

	108年12月31日	107年12月31日
<u>非流動</u>		
國內投資		
未上市櫃股票	\$ 9,138	\$ 9,318

合併公司依中長期策略目的投資基富通公司普通股，並預期透過長期獲利。合併公司管理階層認為若將上述公司普通股投資之短期公允價值波動列入損益，與既有投資規劃並不一致，因此選擇指定該等投資為透過其他綜合損益按公允價值衡量。

合併公司於108及107年度未認列與108年及107年12月31日仍持有之透過其他綜合損益按公允價值衡量之權益工具投資有關之股利收入。

九、子公司

本合併財務報告編製主體如下：

子公司名稱	業務性質	所持股權及表決權比例	
		108年 12月31日	107年 12月31日
國泰私募股權股份有限公司	私募股權業務	100%	100%

本公司於民國106年11月15日出資設立100%持有之國泰私募股權股份有限公司，主要經營私募股權業務。

十、採用權益法之投資

具重大性之關聯企業	108年12月31日	107年12月31日
國關泰富基金管理有限責任公司(國關泰富)	\$ 421,059	\$ 458,070

公司名稱	業務性質	主要營業場所	所持股權及表決權比例	
			108年 12月31日	107年 12月31日
國關泰富	投資信託業務	中國北京	33.3%	33.3%

	108年12月31日	107年12月31日
流動資產	\$ 1,237,835	\$ 1,395,245
非流動資產	167,626	37,645
流動負債	(141,020)	(57,304)
權益	\$ 1,264,441	\$ 1,375,586
合併公司持股比例	33.3%	33.3%
投資帳面金額	\$ 421,059	\$ 458,070

	108年度	107年度
營業收入	\$ 151,277	\$ 142,684
本年度淨損	(\$ 65,954)	(\$ 132,772)

採用權益法之投資及合併公司對其所享有之損益及其他綜合損益份額，係按關聯企業同年度經會計師查核之財務報告認列。

十一、不動產及設備

	電腦通訊設備	辦公設備	租賃改良物	合計
成本				
107年1月1日餘額	\$ 38,992	\$ 9,785	\$ 67,442	\$ 116,219
增添	5,076	520	3,984	9,580
處分	(3,588)	(530)	-	(4,118)
107年12月31日餘額	\$ 40,480	\$ 9,775	\$ 71,426	\$ 121,681
累計折舊				
107年1月1日餘額	\$ 23,911	\$ 6,147	\$ 31,470	\$ 61,528
折舊費用	4,955	658	12,754	18,367
處分	(3,588)	(530)	-	(4,118)
107年12月31日餘額	\$ 25,278	\$ 6,275	\$ 44,224	\$ 75,777
107年12月31日淨額	\$ 15,202	\$ 3,500	\$ 27,202	\$ 45,904
成本				
108年1月1日餘額	\$ 40,480	\$ 9,775	\$ 71,426	\$ 121,681
增添	13,825	-	2,262	16,087
處分	(88)	(374)	-	(462)
108年12月31日餘額	\$ 54,217	\$ 9,401	\$ 73,688	\$ 137,306
累計折舊				
108年1月1日餘額	\$ 25,278	\$ 6,275	\$ 44,224	\$ 75,777
折舊費用	5,351	707	12,649	18,707
處分	(88)	(374)	-	(462)
108年12月31日餘額	\$ 30,541	\$ 6,608	\$ 56,873	\$ 94,022
108年12月31日淨額	\$ 23,676	\$ 2,793	\$ 16,815	\$ 43,284

折舊費用係以直線基礎按下列耐用年數計提：

類別	年數
電腦通訊設備	3至8年
辦公設備	5至10年
租賃改良物	3至5年

合併公司之不動產及設備均係供自用。

十二、租賃協議

(一) 使用權資產—108年

	108年12月31日
使用權資產帳面金額	
建築物	\$ 3,276
運輸設備	2,152
	\$ 5,428

使用權資產之增添	108年度
使用權資產之折舊費用	<u>\$ 4,773</u>
建築物	\$ 45,631
運輸設備	<u>1,062</u>
	<u>\$ 46,693</u>

(二) 租賃負債－108年

租賃負債帳面金額	108年12月31日
流動	<u>\$ 2,470</u>
非流動	<u>\$ 3,002</u>

租賃負債之折現率區間如下：

建築物	108年12月31日
運輸設備	1.24%~1.39%
	3.61%

(三) 其他租賃資訊

108年

短期租賃費用	108年度
租賃之現金流出總額	<u>\$ 6,458</u>
	<u>\$ 53,480</u>

合併公司選擇對符合短期租賃之不動產租賃適用認列之豁免，不對該等租賃認列相關使用權資產及租賃負債。

107年

不可取消營業租賃之未來最低租賃給付總額如下：

不超過1年	107年12月31日
1~5年	\$ 48,939
	<u>2,727</u>
	<u>\$ 51,666</u>

十三、無形資產

成本	電腦軟體
107年1月1日餘額	\$ 65,754
單獨取得	<u>11,020</u>
107年12月31日餘額	<u>\$ 76,774</u>
累計攤銷	
107年1月1日餘額	\$ 57,077
攤銷費用	<u>5,826</u>
107年12月31日餘額	<u>\$ 62,903</u>
107年12月31日淨額	<u>\$ 13,871</u>
成本	
108年1月1日餘額	\$ 76,774
單獨取得	<u>16,048</u>
108年12月31日餘額	<u>\$ 92,822</u>
累計攤銷	
108年1月1日餘額	\$ 62,903
攤銷費用	<u>7,085</u>
108年12月31日餘額	<u>\$ 69,988</u>
108年12月31日淨額	<u>\$ 22,834</u>

攤銷費用係以直線基礎按下列耐用年數計提：

類	別	年	數
電腦軟體		3至5年	

十四、存出保證金

	108年12月31日	107年12月31日
非流動		
履約保證金	\$ 170,905	\$ 219,200
營業保證金	50,000	50,000
租賃保證金	<u>11,412</u>	<u>11,276</u>
	<u>\$ 232,317</u>	<u>\$ 280,476</u>

履約保證金係合併公司依部分全權委託契約應提供擔保之金額。

營業保證金係合併公司依證券投資信託事業證券投資顧問事業經營全權委託投資業務管理辦法及期貨信託事業設置標準規定，經營全權委託及期貨信託之業務，應提存至銀行之保證金。

十五、其他應付款

	108年12月31日	107年12月31日
應付薪資及獎金	\$225,279	\$213,862
應付連結稅制關係人款項	176,613	82,083
應付銷售費	111,796	41,696
應付顧問費	60,585	54,217
其他	66,320	51,935
	<u>\$640,593</u>	<u>\$443,793</u>

十六、退職後福利計畫

(一) 確定提撥計畫

合併公司所適用「勞工退休金條例」之退休金制度，係屬政府管理之確定提撥退休計畫，依員工每月薪資 6% 提撥退休金至勞工保險局之個人專戶。

(二) 確定福利計畫

合併公司依我國「勞動基準法」辦理之退休金制度係屬政府管理之確定福利退休計畫。員工退休金之支付，係根據服務年資之基數及核准退休時 1 個月平均工資計算。公司按員工每月薪資總額 2% 提撥退休金，交由勞工退休準備金監督委員會以該委員會名義存入台灣銀行之專戶，年度終了前，若估算專戶餘額不足給付次一年度內預估達到退休條件之勞工，次年度 3 月底前將一次提撥其差額。該專戶係委託勞動部勞動基金運用局管理，合併公司並無影響投資管理策略之權利。

列入合併資產負債表之確定福利計畫金額列示如下：

	108年12月31日	107年12月31日
確定福利義務現值	\$137,103	\$135,533
計畫資產公允價值	(26,533)	(25,809)
淨確定福利負債	<u>\$110,570</u>	<u>\$109,724</u>

淨確定福利負債變動如下：

	確定福利義務現值	計畫資產公允價值	淨確定福利負債
107年1月1日	\$ 112,328	(\$ 23,088)	\$ 89,240
服務成本			
當期服務成本	3,035	-	3,035
利息費用(收入)	1,670	(369)	1,301
認列於損益	4,705	(369)	4,336
再衡量數			
計畫資產報酬(除包含於淨利息之金額外)	-	(538)	(538)
精算(利益)損失			
-人口統計假設變動	381	-	381
-財務假設變動	12,147	-	12,147
-經驗調整	5,972	-	5,972
認列於其他綜合損益	18,500	(538)	17,962
雇主提撥	-	(1,814)	(1,814)
107年12月31日	135,533	(25,809)	109,724
服務成本			
當期服務成本	3,212	-	3,212
利息費用(收入)	1,739	(351)	1,388
認列於損益	4,951	(351)	4,600
再衡量數			
計畫資產報酬(除包含於淨利息之金額外)	-	(780)	(780)
精算(利益)損失			
-人口統計假設變動	(124)	-	(124)
-財務假設變動	33	-	33
-經驗調整	4,811	-	4,811
認列於其他綜合損益	4,720	(780)	3,940
雇主提撥	-	(7,694)	(7,694)
福利支付	(8,101)	8,101	-
108年12月31日	\$ 137,103	(\$ 26,533)	\$ 110,570

合併公司因「勞動基準法」之退休金制度暴露於下列風險：

- 投資風險：勞動部勞動基金運用局透過自行運用及委託經營方式，將勞工退休基金分別投資於國內(外)權益證券與債務證券及銀行存款等標的，惟本公司之計畫資產得分配金額係以不低於當地銀行 2 年定期存款利率計算而得之收益。

2. 利率風險：政府公債之利率下降將使確定福利義務現值增加，惟計畫資產之債務投資報酬亦會隨之增加，兩者對淨確定福利負債之影響具有部分抵銷之效果。

3. 薪資風險：確定福利義務現值之計算係參考計畫成員之未來薪資。因此計畫成員薪資之增加將使確定福利義務現值增加。

合併公司之確定福利義務現值係由合格精算師進行精算，衡量日之重大假設如下：

	108年12月31日	107年12月31日
折現率	0.80%	1.21%-1.36%
薪資預期增加率	3.00%	3.50%

若重大精算假設分別發生合理可能之變動，在所有其他假設維持不變之情況下，將使確定福利義務現值增加（減少）之金額如下：

	108年12月31日	107年12月31日
折現率		
增加 0.5%	(\$ 8,747)	(\$ 8,773)
減少 0.5%	\$ 9,450	\$ 9,519
薪資預期增加率		
增加 0.5%	\$ 9,194	\$ 9,261
減少 0.5%	(\$ 8,608)	(\$ 8,633)

由於精算假設可能彼此相關，僅單一假設變動之可能性不大，故上述敏感度分析可能無法反映確定福利義務現值實際變動情形。

	108年12月31日	107年12月31日
預期1年內提撥金額	\$ 73,227	\$ 74,754
確定福利義務平均到期期間	12~15年	11~16年

確定福利計畫相關退休金費用係以108年及107年12月31日精算決定之退休金成本率在各期間分別認列於下列項目：

	108年度	107年度
員工福利費用	\$ 4,600	\$ 4,336

十七、權益

(一) 普通股股本

	108年12月31日	107年12月31日
額定仟股數	150,000	150,000
額定股本	\$ 1,500,000	\$ 1,500,000
已發行且已收足股款之仟股數	150,000	150,000
已發行股本	\$ 1,500,000	\$ 1,500,000

已發行之普通股每股面額為10元，每股享有一表決權及收取股利之權利。

(二) 資本公積

	108年12月31日	107年12月31日
得用以彌補虧損、發放現金或撥充股本(1)		
股票發行溢價	\$ 13,908	\$ 13,908
不得作為任何用途(2)		
員工認股權	2,545	-
	\$ 16,453	\$ 13,908

1. 此類資本公積得用以彌補虧損，亦得於公司無虧損時，用以發放現金或撥充股本。

2. 國泰金控董事會於108年10月3日決議通過現金增資案，並依法保留增資股數之10%由國泰金控及其聯屬公司之員工認股，合併公司已依給與日認股權之公允價值，於108年12月認列母公司給與員工之股份基礎給付交易之薪資費用及資本公積2,545仟元。

(三) 保留盈餘及股利政策

依本公司章程之盈餘分派政策規定，年度決算如有盈餘，依法繳納稅捐，彌補累積虧損後，再提10%為法定盈餘公積，其餘再依法令規定提列或迴轉特別盈餘公積；如尚有餘額，併同累積未分配盈餘，由董事會擬議並決議盈餘分配議案，分派股東股息紅利。本公司章程規定之員工酬勞分派政策，參閱附註十九(三)員工酬勞。

本公司之股利政策在兼顧財務穩健及股東權益之原則下，以發放現金股利為原則。

法定盈餘公積得用以彌補虧損。公司無虧損時，法定盈餘公積超過實收股本總額 25% 之部分除得撥充股本外，尚得以現金分配。

本公司依期貨信託事業管理規則規定，就每年屬期貨信託事業之稅後盈餘提列 20% 為特別盈餘公積，但金額累積已達實收資本額者，得免繼續提列。並依 101 年 12 月 12 日金管證投字第 1010055977 號函之規定於分派可分配盈餘時，應就當年度發生之帳列其他股東權益減項淨額，自當年度損益與以前年度未分配盈餘提列相同數額之特別盈餘公積。依照 105 年 8 月 5 日金管證券字第 10500278285 號函之規定，為因應金融科技發展，應於分派民國 105 至 107 會計年度盈餘時，以稅後淨利 0.5% 至 1% 範圍內，提列特別盈餘公積。

本公司董事會（代行股東會職權）於 108 年 4 月及 107 年 4 月，分別決議通過 107 及 106 年度盈餘分配案如下：

	107 年度	106 年度
法定盈餘公積	\$ 64,178	\$ 43,942
特別盈餘公積	\$ 30,562	\$ 14,777
現金股利	\$547,500	\$380,696
每股現金股利（元）	\$ 3.65	\$ 2.54

(四) 其他權益項目

1. 國外營運機構財務報表換算之兌換差額

	108 年度	107 年度
年初餘額	(\$ 25,695)	(\$ 14,477)
當年度產生		
採用權益法認列關 聯企業之份額	(15,049)	(11,218)
年底餘額	(\$ 40,744)	(\$ 25,695)

2. 透過其他綜合損益按公允價值衡量之金融資產未實現評價損益

	108 年度	107 年度
年初餘額	(\$ 4,668)	(\$ 3,734)
當年度產生		
未實現評價損益		
權益工具	(180)	(934)
年底餘額	(\$ 4,848)	(\$ 4,668)

3. 確定福利計畫之再衡量數

	108 年度	107 年度
年初餘額	(\$ 40,425)	(\$ 26,055)
再衡量數	(3,940)	(17,962)
再衡量數相關所得稅	788	3,592
年底餘額	(\$ 43,577)	(\$ 40,425)

十八、收入

	108 年度	107 年度
管理費收入	\$2,609,065	\$2,375,909
銷售費收入及顧問費收入	67,003	35,669
	\$2,676,068	\$2,411,578

合併公司依照證券投資信託契約，經理各基金及全權委託之投資事宜，並依約向該等基金及全權委託契約收取管理費。

合併公司於募集及再銷售國內證券投資信託基金時，向基金申購人收取銷售費，另依證券投資顧問委任契約，提供證券投資研究分析建議收取顧問費。

(一) 合約餘額

	108 年 12 月 31 日	107 年 12 月 31 日	107 年 1 月 1 日
合約負債			
合約負債—流動	\$ 12,135	\$ 21,421	\$ 23,502
合約負債—非流動	8,547	20,682	42,103
	\$ 20,682	\$ 42,103	\$ 65,605

合約負債之變動主要係來自滿足履約義務之時點與客戶付款時點之差異。

來自年初合約負債於當年度認列為收入之金額如下：

	108年度	107年度
來自年初合約負債		
基金管理服務	\$ 21,421	\$ 23,502

(二) 客戶合約收入之細分

	108年度	107年度
收入認列時點		
於某一時點滿足履約義務	\$ 21,559	\$ 234,693
隨時間逐步滿足履約義務	2,654,509	2,176,885
	<u>\$ 2,676,068</u>	<u>\$ 2,411,578</u>

十九、本年度淨利

(一) 折舊及攤銷

	108年度	107年度
使用權資產	\$ 46,693	\$ -
不動產及設備	18,707	18,367
無形資產	7,085	5,826
	<u>\$ 72,485</u>	<u>\$ 24,193</u>
依功能別彙總		
營業費用	<u>\$ 72,485</u>	<u>\$ 24,193</u>

(二) 員工福利費用

	108年度	107年度
短期員工福利	<u>\$741,406</u>	<u>\$716,216</u>
退職後福利		
確定提撥計畫	18,151	16,722
確定福利計畫	4,600	4,336
	<u>22,751</u>	<u>21,058</u>
其他福利費用	<u>21,943</u>	<u>24,767</u>
員工福利費用合計(帳列營業費用)	<u>\$786,100</u>	<u>\$762,041</u>

(三) 員工酬勞

本公司章程規定，年度如有獲利，應提撥1%作為員工酬勞。惟108年11月12日董事會決議(代行股東會)員工酬勞提撥比率由1%修改為0.01%，且不追溯108年1月1日至11月30日估列之員

工酬勞。108及107年度估列員工酬勞分別於109年及108年3月經董事會決議如下：

估列比例

	108年度	107年度
員工酬勞	0.01%~1%	1%

金額

	108年度	107年度
員工酬勞	<u>\$ 8,354</u>	<u>\$ 8,211</u>

年度合併財務報告通過發布後若金額仍有變動，則依會計估計變動處理，於次一年度調整入帳。

107及106年度員工酬勞之實際配發金額與107及106年度合併財務報告認列之金額並無差異。

二十、所得稅

(一) 認列於損益之所得稅費用之主要組成項目

	108年度	107年度
當年度所得稅		
本年度產生者	\$177,600	\$174,479
以前年度之調整	3	17
	<u>177,603</u>	<u>174,496</u>
遞延所得稅		
本年度產生者	(1,968)	(886)
以前年度之調整	(4)	-
稅率變動	-	(2,892)
	<u>(1,972)</u>	<u>(3,778)</u>
認列於損益之所得稅費用	<u>\$175,631</u>	<u>\$170,718</u>

會計所得與所得稅費用之調節如下：

	108年度	107年度
稅前淨利	<u>\$877,042</u>	<u>\$812,495</u>
稅前淨利按法定稅率計算之		
所得稅費用	\$175,408	\$162,499
未認列可減除暫時性差異	4,393	8,843

(接次頁)

(承前頁)

	108年度	107年度
免稅所得	(\$ 4,169)	\$ 2,247
稅率變動		(2,888)
以前年度之當年度所得稅費		
用於本年度之調整	(1)	17
認列於損益之所得稅費用	<u>\$175,631</u>	<u>\$170,718</u>

我國於 107 年修正中華民國所得稅法，將營利事業所得稅稅率由 17%調整為 20%。該修正並規定 107 年度未分配盈餘所適用之稅率由 10%調降為 5%。

(二) 認列於其他綜合損益之所得稅利益

	108年度	107年度
遞延所得稅		
當年度產生		
— 確定福利計畫再衡量數	\$ 788	\$ 3,592

(三) 遞延所得稅資產

遞延所得稅資產之變動如下：

108 年度

	年初餘額	認列於其他綜合損益	於其他綜合損益	年底餘額
遞延所得稅資產				
暫時性差異				
負債準備	\$ 832	\$ 270	\$ -	\$ 1,102
確定福利計畫	21,945	(619)	788	22,114
其他	526	(199)	-	327
	23,303	(548)	788	23,543
虧損扣抵	455	2,520	-	2,975
	<u>\$ 23,758</u>	<u>\$ 1,972</u>	<u>\$ 788</u>	<u>\$ 26,518</u>

107 年度

	年初餘額	認列於其他綜合損益	於其他綜合損益	年底餘額
遞延所得稅資產				
暫時性差異				
負債準備	\$ 478	\$ 354	\$ -	\$ 832
確定福利計畫	15,171	3,182	3,592	21,945
其他	718	(192)	-	526
	16,367	3,344	3,592	23,303
虧損扣抵	21	434	-	455
	<u>\$ 16,388</u>	<u>\$ 3,778</u>	<u>\$ 3,592</u>	<u>\$ 23,758</u>

(四) 未於合併資產負債表中認列遞延所得稅資產之可減除暫時性差異

	108年12月31日	107年12月31日
可減除暫時性差異	<u>\$145,648</u>	<u>\$108,637</u>

(五) 未使用之虧損扣抵相關資訊

截至 108 年 12 月 31 日止，虧損扣抵相關資訊如下：

	尚未扣抵餘額	最後扣抵年度
	\$ 122	116
	2,173	117
	<u>12,579</u>	118
	<u>\$ 14,874</u>	

(六) 所得稅核定情形

本公司及子公司之營利事業所得稅結算申報，分別截至 103 年度及 107 年度止之申報案件，業經稅捐稽徵機關核定。

二一、每股盈餘

	108年度	107年度
基本每股盈餘(元)	<u>\$ 4.68</u>	<u>\$ 4.28</u>

用以計算每股盈餘之盈餘及普通股加權平均股數如下：

本年度淨利

	108年度	107年度
用以計算基本每股盈餘之淨利	<u>\$701,411</u>	<u>\$641,777</u>

股 數

	108年度	107年度
用以計算基本每股盈餘之普通股加權平均股數	150,000	150,000

二二、資本風險管理

合併公司進行資本管理以確保合併公司能夠於繼續經營之前提下，藉由將債務及權益餘額最適化，以使股東報酬極大化。合併公司之整體策略與過往年度相較並無重大變化。

合併公司資本結構係由合併公司之歸屬於本公司業主之權益（即股本、資本公積、保留盈餘及其他權益項目）組成。

二三、金融工具

(一) 公允價值資訊—非按公允價值衡量之金融工具

合併公司管理階層認為非按公允價值衡量之金融資產及金融負債之帳面金額趨近其公允價值。

(二) 公允價值資訊—以重複性基礎按公允價值衡量之金融工具

1. 公允價值層級

108年12月31日

	第 1 等級	第 2 等級	第 3 等級	合 計
<u>透過損益按公允價值衡量之金融資產</u>				
基金受益憑證	\$ 62,574	\$ -	\$ 6,592	\$ 69,166
<u>透過其他綜合損益按公允價值衡量之金融資產</u>				
權益工具投資				
—國內未上市(櫃)股票	\$ -	\$ -	\$ 9,138	\$ 9,138

107年12月31日

	第 1 等級	第 2 等級	第 3 等級	合 計
<u>透過損益按公允價值衡量之金融資產</u>				
基金受益憑證	\$ 58,765	\$ -	\$ -	\$ 58,765
<u>透過其他綜合損益按公允價值衡量之金融資產</u>				
權益工具投資				
—國內未上市(櫃)股票	\$ -	\$ -	\$ 9,318	\$ 9,318

108及107年度無第1等級與第2等級公允價值衡量間移轉之情形。

2. 金融工具以第3等級公允價值衡量之調節

108年度

金 融 資 產	透 過 損 益 按公允價值衡量之 金 融 資 產 權 益 工 具
年初餘額	\$ -
認列於損益	(608)
購 買	7,200
年底餘額	\$ 6,592

金 融 資 產	透 過 其他綜合損益 按公允價值衡量之 金 融 資 產 權 益 工 具
年初餘額	\$ 9,318
認列於其他綜合損益	(180)
年底餘額	\$ 9,138

107年度

金 融 資 產	透 過 其他綜合損益 按公允價值衡量之 金 融 資 產 權 益 工 具
年初餘額	\$ 10,252
認列於其他綜合損益	(934)
年底餘額	\$ 9,318

(承前頁)

3. 第3等級公允價值衡量之評價技術及輸入值

(1) 基金受益憑證投資係採資產法評價，合併公司之管理部負責進行公允價值驗證，藉獨立資料來源使評價結果貼近市場狀態、確認資料來源係獨立、可靠、與其他資源一致，以及代表可執行價格，並於每一報導日依據合併公司會計政策須作重衡量或重評估之資產及負債之價值變動進行分析，以確保評價結果係屬合理。

合併公司於108年12月31日所使用之不可觀察輸入值為流動性折減10%。當其他輸入值維持不變的情況下，若流動性折減增加(下降)1%時，對本公司權益將分別減少(增加)73仟元。

(2) 國內未上市(櫃)權益投資係採資產法評價，合併公司之自有資金會議成員負責進行公允價值驗證，藉獨立資料來源使評價結果貼近市場狀態、確認資料來源係獨立、可靠、與其他資源一致，以及代表可執行價格，並於每一報導日依據合併公司會計政策須作重衡量或重評估之資產及負債之價值變動進行分析，以確保評價結果係屬合理。

合併公司於108年及107年12月31日所使用之不可觀察輸入值為流動性折減10%。當其他輸入值維持不變的情況下，若流動性折減增加(下降)1%時，對合併公司權益將分別減少(增加)102仟元及104仟元。

(三) 金融工具之種類

	108年12月31日	107年12月31日
<u>金融資產</u>		
透過損益按公允價值衡量		
強制透過損益按公允價值衡量	\$ 69,166	\$ 58,765
按攤銷後成本衡量之金融資產(註1)	2,827,502	2,500,412

(接次頁)

	108年12月31日	107年12月31日
透過其他綜合損益按公允價值衡量之金融資產		
權益工具投資	\$ 9,138	\$ 9,318
<u>金融負債</u>		
按攤銷後成本衡量(註2)	640,593	443,793

註1：餘額係包含現金及約當現金(不含庫存現金及週轉金)、應收帳款(含關係人款)、其他應收款及存出保證金等按攤銷後成本衡量之金融資產。

註2：餘額係其他應付款之按攤銷後成本衡量之金融負債。

(四) 財務風險管理目的與政策

合併公司主要金融工具包括現金及約當現金、應收帳款(含關係人款)、其他應收款、透過損益按公允價值衡量之金融資產、透過其他綜合損益按公允價值衡量之金融資產、存出保證金及其他應付款。

合併公司財務風險管理目標主要為管理營運活動相關之市場風險、信用風險及流動性風險，合併公司依公司之政策及風險偏好，進行前述風險之辨認、衡量及管理。

合併公司對於前述財務風險管理已依相關規範建立適當之政策、程序及內部控制，重要財務活動須經董事會依相關規範及內部控制制度進行覆核。於財務管理活動執行期間，合併公司須確實遵循所訂定之財務風險管理之相關規定。

1. 市場風險

合併公司之營運活動使合併公司承擔之主要財務風險為外幣匯率變動風險、利率風險以及權益價格風險。

合併公司有關金融工具市場風險之暴險及其對該等暴險之管理與衡量方式並無改變。

(1) 匯率風險

合併公司於資產負債表日非功能性貨幣計價之貨幣性資產與貨幣性負債帳面金額（包含合併財務報表中已沖銷之非功能性貨幣計價之貨幣性項目），參閱附註二五。

敏感度分析

合併公司主要受到人民幣匯率波動之影響。

下表說明當合併個體功能性貨幣對各攸關外幣之匯率增加及減少 1%時，合併公司之敏感度分析。1%係為合併公司內部向主要管理階層報告匯率風險時所使用之敏感度比率，亦代表管理階層對外幣匯率之合理可能變動範圍之評估。敏感度分析僅包括流通在外之外幣貨幣性項目，並將年底之換算以匯率變動 1%予以調整。下表之正數係表示當合併個體功能性貨幣相對於各相關外幣升值 1%時，將使稅前淨利或權益減少之金額；當合併個體功能性貨幣相對於各相關貨幣貶值 1%時，其對稅前淨利或權益之影響將為同金額之負數。

		新台幣對人民幣之影響	
		108年度	107年度
損	益	\$ -	\$ 3
權	益	\$ 4,211	\$ 4,581

(2) 利率風險

合併公司之利率風險主要係來自於分類為按攤銷後成本衡量之金融資產之固定及浮動利率投資等。

合併公司於資產負債表日受利率暴險之金融資產帳面金額如下：

	108年12月31日	107年12月31日
具公允價值利率風險		
—金融資產	\$ 1,909,000	\$ 1,589,000
具現金流量利率風險		
—金融資產	\$ 115,236	\$ 119,529

敏感度分析

下列敏感度分析係依非衍生工具於資產負債表日之利率暴險而決定。合併公司內部向主要管理階層報告利率時所使用之變動率為利率增加或減少 0.5%，此亦代表管理階層對利率之合理可能變動範圍之評估。

若利率增加／減少 0.5%，在所有其他變數維持不變之情況下，合併公司 108 及 107 年度之稅前淨利將分別增加／減少 576 仟元及 598 仟元。主要為合併公司之按攤銷後成本衡量之金融資產之現金流量利率風險之暴險。

(3) 其他價格風險

合併公司持有未上市櫃權益證券，其公允價值會因該等投資標的未來價值之不確定性而受影響。合併公司持有之未上市櫃權益證券屬透過其他綜合損益按公允價值衡量之金融資產，合併公司持有之基金屬強制透過損益按公允價值衡量之金融資產。合併公司藉由多角化投資並針對單一及整體之權益證券投資設定限額，以管理權益證券之價格風險。權益證券之投資組合資訊須定期提供予合併公司之高階管理階層，董事會則須對所有之權益證券投資決策進行覆核及核准。

敏感度分析

下列敏感度分析係依資產負債表日之權益價格暴險進行。

若權益價格上漲／下跌 1%，108 及 107 年度綜合損益將因透過其他綜合損益按公允價值衡量金融資產之未上市櫃股票之公允價值上升／下跌而分別增加／減少 91 仟元及 93 仟元。

若權益價格上漲／下跌 1%，108 及 107 年度損益將因強制透過損益按公允價值衡量之基金受益憑證之公允價值上升／下跌而分別增加／減少 692 仟元及 588 仟元。

2. 信用風險

信用風險係指交易對方拖欠合約義務而造成合併公司財務損失之風險。截至資產負債表日，合併公司可能因交易對方未履行義務之最大信用風險暴險主要係來自於合併資產負債表所認列之金融資產帳面金額。

合併公司之信用風險主要係集中於合併公司前十大客戶，截至108年及107年12月31日止，總應收帳款來自前述客戶之比率分別為53.07%及56.27%，其餘應收款項之信用集中風險相對並不重大。

合併公司之交易對象係由內部之控管程序決定，屬信用良好之銀行及具有投資等級之金融機構、公司組織及政府機關，無重大之履約疑慮，故無重大之信用風險。

3. 流動性風險

合併公司之營運資金足以支應，故未有因無法籌措資金以履行合約義務之流動性風險。

二四、關係人交易

本公司及子公司間之交易、帳戶餘額、收益及費損於合併時全數予以銷除，故未揭露於本附註。合併公司與其他關係人間之交易如下。

(一) 關係人名稱及其關係

關係人名稱	與本公司之關係
國泰金融控股公司(國泰金控)	母公司
國泰人壽保險公司(國泰人壽)	兄弟公司
國泰世華商業銀行公司(國泰世華銀行)	兄弟公司
國泰世紀產物保險公司(國泰產險)	兄弟公司
康利亞太有限公司(康利亞太)	兄弟公司
國泰綜合證券股份有限公司(國泰證券)	兄弟公司
Conning, Inc.	兄弟公司
神坊資訊公司(神坊資訊)	關聯企業

(二) 現金及約當現金

帳列項目	關係人名稱	108年12月31日	107年12月31日
現金及約當現金	國泰世華銀行	\$ 88,704	\$ 101,890

(三) 透過損益按公允價值衡量之金融資產

關係人名稱	108年12月31日	107年12月31日
合併公司經理之基金	\$ 62,574	\$ 58,765
合併公司管理顧問之私募股權基金	6,592	-
	\$ 69,166	\$ 58,765

(四) 應收關係人款項

帳列項目	關係人名稱	108年12月31日	107年12月31日
應收帳款—關係人	合併公司經理之基金	\$ 221,014	\$ 154,280
	國泰人壽	13,146	13,166
	其他	1,027	507
		\$ 235,187	\$ 167,953

108及107年度應收關係人款項並未提列備抵損失。

(五) 存出保證金

關係人名稱	108年12月31日	107年12月31日
國泰世華銀行	\$ 71,000	\$ 80,300

(六) 預付款項

關係人名稱	108年12月31日	107年12月31日
國泰人壽	\$ 7,281	\$ 12,175

(七) 其他非流動資產

關係人名稱	108年12月31日	107年12月31日
國泰人壽	\$ 5,128	\$ 12,409

(八) 應付關係人款項

帳列項目	關係人名稱	108年12月31日	107年12月31日
其他應付款	國泰金控(註)	\$ 176,613	\$ 82,083
	康利亞太	34,193	31,003
	國泰人壽	21,929	14,662
	神坊資訊	4,600	1
	國泰世華銀行	4,342	3,356
	國泰證券	3,576	44
		\$ 245,253	\$ 131,149

註：係因連結稅制計算產生之應付所得稅。

(九) 承租協議

關係人名稱	108年度	107年度
取得使用權資產		
國泰人壽	\$ 4,131	\$ -

帳列項目	關係人名稱	108年12月31日	107年12月31日
存出保證金	國泰人壽	\$ 11,127	\$ 10,991
租賃負債	國泰人壽	\$ 3,281	\$ -

帳列項目	關係人名稱	108年度	107年度
租賃費用	國泰人壽	\$ 3,220	\$ 48,087

(十) 營業收入

帳列項目	關係人名稱	108年度	107年度
經理費收入	合併公司經理之基金	\$ 2,310,677	\$ 1,825,974
	國泰人壽	182,830	402,183
	合併公司管理顧問之 私募股權基金	16,045	-
	國泰產險	6,911	4,230
		\$ 2,516,463	\$ 2,232,387
顧問費收入	國泰世華銀行	\$ 7,200	\$ 7,200

(十一) 營業費用

關係人名稱	交易性質	108年度	107年度
康利亞太	顧問費用	\$ 128,022	\$ 120,304
國泰人壽	銷售費用等	92,244	95,521
國泰世華銀行	銷售費用等	39,887	43,295
Conning, Inc.	顧問費用	10,754	10,604
國泰證券	銷售費用等	6,372	6,905
神坊資訊	資料傳輸費等	5,373	5,363
		\$ 282,652	\$ 281,992

(十二) 主要管理階層薪酬

	108年度	107年度
短期員工福利	\$101,189	\$ 85,583
退職後福利	2,480	1,974
	\$103,669	\$ 87,557

二五、具重大影響之外幣資產及負債資訊

以下資訊係按合併公司各個體功能性貨幣以外之外幣彙總表達，所揭露之匯率係指該等外幣換算至功能性貨幣之匯率。具重大影響之外幣資產及負債如下：

		108年12月31日		
		外幣	匯率	帳面金額
外幣資產				
非貨幣性項目				
人民幣	97,429	4.3217 (人民幣：新台幣)		421,059

		107年12月31日		
		外幣	匯率	帳面金額
外幣資產				
非貨幣性項目				
人民幣	102,335	4.4762 (人民幣：新台幣)		458,070

合併公司於108及107年度止，未實現外幣兌換損益分別為(268)仟元及174仟元，主要係因美元匯率波動產生。

二六、部門資訊

(一) 一般性資訊

合併公司營運部門報導與提供予主要營運決策者之內部報告一致。主要營運決策者係指分配資源予企業營運部門並評量其績效之個人或團隊。合併公司之主要營運決策者係指合併公司之董事會。

合併公司營運部門之營運結果定期由合併公司董事會(主要營運決策者)覆核，並用以制訂分配資源之決策及評量其績效。

(二) 部門資訊之衡量

合併公司僅經營單一產業，且合併公司董事會係以公司整體評估績效及分配資源，經辨認合併公司僅有單一應報導部門。

合併公司營運部門之營運結果主要係來自於管理費收入，另合併公司董事會主要係根據稅前及稅後淨利評估營運部門之績效。

部門損益、資產及負債之資訊，合併公司僅有單一應報導部門，不另行揭露相關資訊。

國泰證券投資信託股份有限
公司及子公司

會計師重要查核說明
民國108年度

國泰證券投資信託股份有限公司及子公司

會計師重要查核說明

民國 108 年度

一、內部控制制度實施之說明及評估

本會計師依照會計師查核簽證財務報表規則及一般公認審計準則之規定，業於必要之範圍內，研究及評估該公司及其子公司內部控制制度之可信賴程度，藉以釐訂查核程序、抽查時間及範圍，俾對該公司及其子公司財務報表之是否允當表達其財務狀況、經營成果及現金流量表示意見。惟上述內部會計控制制度之研究及評估，係以抽查方式辦理，並不保證所有該制度之缺失必能於研究及評估時全部發現。

本會計師於上述抽查過程中，並未發現該公司及其子公司之內部控制制度有重大之缺失。

二、現金、存出保證金及有價證券之盤點情形：

本會計師於 108 年 12 月 31 日（盤點日）派遣佐理人員至該公司及其子公司上開資產保管處實地盤點，結果經與帳載有關記錄核對或調節相符。

三、各項資產及負債之函證情形：

項 目	函 證 回 函 相 符 及 調 節 相 符 百 分 比	函 回 函 相 符 及 調 節 相 符 百 分 比	結 論
銀行存款	100	100	滿意
透過損益按公允價值衡量之金融資產—流動	100	100	滿意
透過損益按公允價值衡量之金融資產—非流動	100	100	滿意
透過其他綜合損益按公允價值衡量之金融資產	100	100	滿意
採用權益法之投資	100	100	滿意
存出保證金	100	100	滿意

四、資金貸與股東或他人之說明

經抽核國泰證券投資信託股份有限公司及其子公司 108 年度有關帳冊，並未發現該公司及其子公司有將資金貸與股東或他人之情事。

五、重大財務比率變動說明：

比 例 名 稱	108 年度	107 年度	變動比例	說 明
營業利益比率	33%	36%	8%	—

六、重大財務比率變動說明：

1. 其他資產之各項目前後期變動達百分之五十以上，且其變動金額達新臺幣一仟萬元以上者：無此情事。
2. 營業外收支之各項目前後期變動達百分之五十以上，且其變動金額達新臺幣一仟萬元以上者，分析如下：

項 目	108 年度	107 年度	變動金額	變動比例	說 明
營業外收入及支出					
透過損益按公允價值衡量之金融資產利益(損失)	\$ 20,582	(\$ 11,308)	\$ 31,890	282%	主要係因基金受益憑證本年度市價回升所致。
採用權益法認列之關聯企業損益之份額	(21,962)	(44,213)	22,251	50%	主要係因採用權益法之被投資公司本年度損失減少所致。

七、行政院金融監督管理委員會證券期貨局通知 107 年度財務報表應調整改進事項，其辦理情形之說明：無此情事。

勤業眾信聯合會計師事務所

會計師 邵 志 明



中 華 民 國 109 年 3 月 10 日

社團法人台北市會計師公會會員印鑑證明書 北市財證字第 10902778 號

會員姓名：邵志明 事務所電話：27259988

事務所名稱：勤業眾信聯合會計師事務所 事務所統一編號：94998251

事務所地址：台北市信義區松仁路100號20樓 委託人統一編號：70763944

會員證書字號：北市會證字第 2658 號

印鑑證明書用途：辦理國泰證券投資信託股份有限公司 108 年度（自民國 108 年 1 月 1 日至 108 年 12 月 31 日）財務報表之查核簽證。

簽 名 式	邵志明	存 會 印 鑑	
-------------	-----	------------------	--

理事長：



核對人：



中 華 民 國 109 年 3 月 10 日

封底

國泰證券投資信託股份有限公司

董事長：張 錫

